

201 la ciutat DE RUBÍ

REVISTA
D'INFORMACIÓ
MUNICIPAL
ABRIL-MAIG '14
WWW.RUBI.CAT

- 04 Pla d'inversions 2014-2015
- 08 Arrenca la programació cultural del Cellar
- 10 Les fotografies d'Ignasi Marroyo, a l'Arxiu Nacional de Catalunya
- 11 Fires comercials tot l'any

A person wearing a grey long-sleeved shirt and dark trousers is crouching in a nursery, tending to rows of potted plants. The plants are arranged in black plastic trays, and the person is reaching towards a tray of red-leafed plants. The background shows more rows of green plants under bright sunlight.

**20è aniversari del
Centre Especial de
Treball Font del Ferro**

telèfons d'interès

AJUNTAMENT93 588 70 00	ESPAI JOVE TORRE BASSAS93 697 90 04	POLICIA LOCAL URGÈNCIES092
ALCOHÒLICS ANÒNIMS93 317 77 77	FECSA - ENDESA900 77 00 77	POLICIA NACIONAL93 588 76 94
AMBULÀNCIES.....93 699 58 58	JUTJAT 1.....93 586 08 51	RÀDIO RUBÍ.....93 588 70 00 EXT. 1501
ATENEU MUNICIPAL93 588 74 73	JUTJAT 2.....93 586 08 52	REGISTRE CIVIL93 586 08 94
BIBLIOTECA MESTRE MARTÍ TAULER.93 699 84 53	JUTJAT 3.....93 586 08 53	RUBÍ+D (IMPES, OSE)93 581 39 00
BOMBERS93 697 60 80	JUTJAT 4.....93 586 08 54	RUBÍ VERD.....93 591 30 03
CAP-1 MÚTUA TERRASSA.....93 586 67 00	JUTJAT 5.....93 586 08 55	RUBÍ VIA93 591 30 03
CAP-2 ANTON DE BORJA.....93 588 45 55	OMIC (OF. CONSUM).....93 588 70 32	SECE (ENLLUMENAT PÚBLIC).....93 588 77 99
CAP-3 SANT GENÍS93 699 17 29	OFICINA DE GESTIÓ	SÍNDICA DE GREUGES93 697 21 59
CASAL GENT GRAN93 588 44 87	TRIBUTÀRIA (ORGT).....93 586 23 80	SOREA (AVARIES)902 250 370
CEMENTIRI93 588 77 22	OFICINA DE TREBALL	TANATORI93 588 66 55
CENTRE D'ORIENTACIÓ	DE LA GENERALITAT93 587 25 63	TAXI (ADAPTAT).....609 893 037
SANITÀRIA (COS)93 588 73 73	OFICINA LOCAL D'HABITATGE	TAXIS RUBÍ.....93 699 24 89
CORREUS93 699 14 02	(PROURSA).....93 588 66 93	TAXIS RÀDIO TAXI93 586 08 88
CREU ROJA93 697 92 04	MOSSOS D'ESQUADRA (COMISSARIA) 93 581 79 00	TELÈFON VERD.....900 130 130
DEIXALLERIA93 699 49 95	MOSSOS D'ESQUADRA URGÈNCIES.....088	(SI ES TRUCA DES D'UN MÒBIL93 699 98 01
EMERGÈNCIES112	POLICIA LOCAL93 588 70 92	

farmàcies de guàrdia

ABRIL 2013	16	CONDAL	MAIG 2013	16	ORIOI
1	FARELL	17	PIERA	17	GIBERT
2	ALDEA	18	SANSI	18	BATLLORI
3	RUIZ	19	BATALLÉ	19	PONT
4	KRONOS	20	ESPERT	20	GARCIA
5	BARADAD	21	FARELL	21	CALSINA
6	ORIOI	22	ALDEA	22	PARRILLA
7	GIBERT	23	RUIZ	23	PROGRÉS
8	BATLLORI	24	KRONOS	24	XAPELLI
9	PONT	25	BARADAD	25	HIDALGO-M.
10	GARCIA	26	ORIOI	26	CONDAL
11	CALSINA	27	GIBERT	27	PIERA
12	PARRILLA	28	BATLLORI	28	SANSI
13	PROGRÉS	29	PONT	29	BATALLÉ
14	XAPELLI	30	GARCIA	30	ESPERT
15	HIDALGO-M.			31	FARELL

FARMÀCIES

ALDEA pg. les torres, s/n. 93 699 10 72 / **BATALLÉ** PG. FRANCESC MACIÀ, 23. 93 699 04 30 / **BARADAD** AV. BARCELONA, 59. 93 699 09 53 / **BATLLORI** C. MILÀ I FONTANALS, 3. 93 699 03 88 / **CALSINA** VERGE DE LOURDES, 35. 93 699 22 81 / **CONDAL** CALDERÓN DE LA BARCA, 11. 93 699 87 09 / **ESPERT** PG. FRANCESC MACIÀ, 86. 93 699 13 43 / **FARELL** C. SANT JORDI, 25. 93 699 02 91 / **GARCÍA** C. SEGÒVIA, 1. 93 697 49 42 / **GIBERT** C. TORRES ORIOI, 4. 93 699 68 99 / **HIDALGO** C. SABADELL, 79. 93 697 36 40 / **KRONOS** PTGE. CRONOS, LOCAL 15. 93 586 06 26 / **ORIOI** C. SAFIR, 28. 93 699 43 98 / **PARRILLA** C. XERCAVINS, 2. 93 699 13 05 / **PIERA** PL. JOSEP SAPÉS, 4. 93 697 7163 / **PONT** C. MAGÍ RAMENTOL, 7. 93 697 34 56 / **PROGRÉS** C. VERGE DE FÀTIMA, 13. 93 697 79 93 / **XAPELLI** C. VÍCTOR CATALÀ, LOCAL 22. 93 588 07 08 / **RUIZ** CTRA. SABADELL, 95. 93 699 50 12 / **SANSI** CTRA. DE TERRASSA, 16-18

FARMÀCIES OBERTES TOTS ELS DIES: KRONOS (DE 9 A 22 H) I XAPELLI (DE 9 A 21 H)

programació 2013-2014 de Ràdio Rubí www.radiorubi.fm

DE DILLUNS A DIVENDRES

8 h	Rubí al dia-Matinal	dm.: Cocodrilo Club	dj.: Música	11 h	Els grups municipals opinen
9 h	Rubí al dia-Tertúlia	dc.: Chelsey	dv.: Pulsar	11.30 h	A peu de camp
10 h	Rubí al dia-Magazine	dj.: Ascles de llibres	Radiofòrmula musical	15 h	Punt de mira
12 h	dl.: Ascles de llibres	dv.: La vida en ràdio	butlletins horaris	16 h	La vida de la ràdio
	dm.: Pagesos de ciutat	18 h		17 h	Sonido vinilo
	dc.: Rubí or not Rubí	19 h		18 h	Biorock
	dj.: Antiretro	19.30 h		19 h	Cavernícola
	dv.: L'internauta	20 h		20 h	Rubísound
13 h	dl.: Pluja d'estels	dm.: Colors primaris		21 h	Jazz fugazz
	dm.: Petit indi	dc.: Som joves		22 h	Jazz per nictalopes
	dc.: Serrat del poblenou	dj.: Punt de mira		23 h	Sobreviviendo a Murphy
	al món	dv.: Rubí Sound			
	dj.: Res com el vallès	dl.: Compromís ciutadà			
	dv.: Última sessió / Grups municipals	dm.: Ek ong Kar			
14 h	Informatiu	dc.: 1upteam radio			
14.30 h	Informatiu La Xarxa	(videojocs)			
15 h	Tertúlia (repetició)	dj.: Jazz fugaç			
16 h	dl.: Música català	dv.: Cavernícola			
	dm.: Sonido Vinilo	dl.: Cafè concert			
	dc.: Biorock	dm.: Blue Beats			
	dj.: Déjame contarte	dc.: 1upteam radio			
	dv.: Rubí or not Rubí	(videojocs)			
17 h	dl.: Deixa'm tastar	dj.: Jazz nictalopes			
		dv.: Cultura de Club			
		dc.: Murphys			



OFICINA D'ATENCIÓ AL CIUTADÀ (OAC)

HORARIS:

- **OAC Centre:** C/Narcís Menard. 13-17. De dilluns a dijous, de 8.30 a 14 h i de 16 a 19 h. Divendres de 8.30 a 14 h. Dissabtes, de 9 a 13 h. Tel. 935887000
- **OAC Les Torres:** Rambleta de Joan Miró s/n.davant l'edifici Rubí Desenvolupament. De dilluns a divendres de 8.30 a 14h. Tel. 935887000-ext 2425



Ajuntament de Rubí

“ Pla inversions 2014– 2015



CARME GARCÍA LORES
Alcaldeessa de Rubí

Fa uns dies que presentàvem a la resta de formacions polítiques el Pla d'inversions 2014–2015, l'eina que ha de reprendre l'activitat per millorar la ciutat després de l'aturada forçada per les lleis estatals, que ens impedié destinar a inversió l'estalvi que havíem generat. El Pla d'inversions incidirà en el dia a dia dels rubinencs i rubinenques, millorarà notablement la fesomia de la ciutat i resoldrà els seus problemes estructurals. Tot plegat amb recursos propis i sense apujar impostos, malgrat que coincideix amb una greu crisi econòmica. Els 26,3 milions d'euros que hem acumulat al Pla d'inversions són fruit de la bona gestió financera dels darrers anys, el comportament excel·lent de les nostres empreses, la impossibilitat d'incrementar el sostre de despesa i la imposició des de Madrid de l'augment del 10% de l'IBI.

El Pla d'inversions 2014–2015 és una eina transformadora que hem presentat al conjunt de partits polítics per convidar-los a ser partícips dels seus resultats, amb la voluntat de continuar en el camí del consens que ja hem recorregut junts durant l'actual mandat. Desitgem que aquesta dinàmica de treball, que cerca complicitats i punts d'unió, que s'ha instal·lat a l'Ajuntament de Rubí amb la negociació del pressupost i del Pla d'inversions, s'estengui a tots els temes importants de ciutat.

Hace unos días presentábamos al resto de formaciones políticas el Plan de Inversiones 2014–2015, la herramienta que debe reanudar la actividad para mejorar la ciudad después de la parada forzada por las leyes estatales, que nos impedía destinar a inversión el ahorro que habíamos generado.

El Plan de Inversiones incidirá en el día a día de los rubinenses, mejorará notablemente la fisonomía de la ciudad y resolverá sus problemas estructurales. Todo ello con recursos propios y sin subir impuestos, a pesar de coincidir con una grave crisis económica. Los 26,3 millones de euros que hemos acumulado en el Plan de Inversiones es fruto de la buena gestión financiera de los últimos años, el excelente comportamiento de nuestras empresas, a la imposibilidad de incrementar el techo de gasto y a la imposición desde Madrid del aumento del 10 % del IBI.

El Plan de Inversiones 2014–2015 es una herramienta transformadora que hemos presentado al conjunto de partidos políticos para invitarles a ser copartícipes de sus resultados, con la voluntad de continuar con el camino del consenso que ya hemos recorrido juntos durante la actual mandato. Deseamos que esta dinámica de trabajo buscando complicidades y puntos de unión que se ha instalado en el Ayuntamiento de Rubí con la negociación del presupuesto y del Plan de Inversiones se extienda a todos los temas importantes de ciudad.

VISITEM L'AJUNTAMENT



Alumnes de l'Escola Ribo Rubeo van visitar l'Ajuntament



Alumnes de l'Escola Schola van visitar l'Ajuntament



Alumnes dels cicles formatius de l'Escola Regina Carmeli

INVERSIONS ➔ LA PROPOSTA RECULL MÉS D'UN CENTENAR D'ACCIONS

Pla d'Inversions 2014-2015



MESURES ANTI-CRISI 2014
L'AJUNTAMENT DESTINARÀ 3,6 MILIONS D'EUROS

Il' Ajuntament de Rubí ha tancat aquest mes d'abril els tràmits que definiran la política econòmica que marcarà l'esdevenir de la ciutat durant el proper any. El ple ja ha aprovat les ordenances fiscals, el pressupost municipal, el Pla anticrisi i s'ha presentat la proposta del Pla d'inversions, que haurà de regir les actuacions més urgents de la ciutat per al 2014 i 2015. El Pla d'inversions, dotat amb 26,3 milions d'euros, té per objectiu reprendre l'activitat per millorar la ciutat.

La proposta de Pla d'inversions, tal com permet la llei, té caràcter plurianual i, per tant, les més de 100 accions previstes es podrien executar al llarg de 2014 i 2015. El principal objectiu d'aquest pla és reprendre les accions de millora de la ciutat, aturades en els dos darrers anys perquè la Llei orgànica d'estabilitat pressupostària i sostenibilitat financera impedia a les administracions públiques destinar l'estalvi a inversió. Aquesta situació es va desencallar el passat 21 de febrer de 2014, quan el govern de l'Estat va aprovar el Reial decret-Llei 2/2014, on es defineix el concepte d'*inversió financera sostenible*. Aquesta normativa obre la porta a destinar l'estalvi generat a inversió, sempre que aquesta s'adeqüi a la tipologia establerta en el mateix decret-Llei. L'Ajuntament de Rubí pot destinar un

estalvi de 26,3 milions d'euros a inversió gràcies que compleix amb els requisits d'estabilitat pressupostària i pagament a proveïdors que imposa l'Estat mitjançant aquest decret-Llei.

La proposta de Pla d'inversions que ha presentat el govern municipal respon als objectius principals del mandat: cohesió social, sostenibilitat i reactivació econòmica, millora de l'espai públic i administració de qualitat. El Pla engloba més d'un centenar d'accions que es classifiquen en les tipologies següents: accessibilitat, medi ambient, mobilitat, enllumenat, sanejament, polígons d'activitat econòmica i millora d'equipaments. Algunes de les accions previstes són fruit de la negociació política amb els partits a l'oposició a partir de l'aprovació del pressupost 2014.

AJUTS TRIBUTARIS 2014

Des del 14 d'abril fins al 17 d'octubre, es poden demanar els ajuts tributaris d'aquest 2014, excepte el de plusvàlua, que es pot sol·licitar fins al 31 de desembre.

- Ajuts IBI a persones en situació d'atur
- Ajuts IBI per a famílies monoparentals
- Ajuts IBI patrimoni
- Ajuts IBI per a gent gran
- Ajuts IIVTNU (plusvàlua)

Les bases reguladores es van aprovar al Ple de març i per atendre aquests ajuts, l'Ajuntament destinarà prop de 200.000 euros, partida que es podria ampliar en una segona convocatòria si és necessari. Una de les novetats més destacades de l'edició d'enguany és que s'ha apujat el mínim d'ingressos un 30% per tal que els ajuts puguin arribar a més persones.

Per conèixer el detall de requisits per a cadascun dels ajuts es pot consultar el web municipal (www.rubi.cat/ajuts), però com a requisits generals cal estar empadronat a Rubí (amb una antiguitat mínima de 2 anys), constar com a contribuïent de l'IBI de la residència habitual, no constar com a contribuïent de cap altre immoble i estar al corrent de les obligacions tributàries, entre d'altres.

En el cas de les persones de més de 65 anys i les persones aturades que visquin soles, els ingressos han de ser iguals o inferiors

al salari mínim interprofessional més un 30%, (11.744 euros l'any). Si no viuen soles, aquest llindar s'incrementa. Els aturats han de figurar com a demandants de treball inscrits en l'Oficina de Treball de la Generalitat (OTG); les famílies monoparentals han de tenir el títol de família corresponent; i els sol·licitants de l'ajut per la plusvàlua hauran de complir el mateix requisit econòmic d'ingressos i abonar aquest impost per la transmissió d'un habitatge habitual en el cas de dació en pagament per un deute hipotecari, execució hipotecària o compravenda amb condonació total o parcial del deute hipotecari. Com a novetat d'aquest any, s'introdueix que en el cas que entre els residents a l'habitatge hi hagi alguna persona amb grau de discapacitat igual o superior al 33% reconegut per l'òrgan competent de la Generalitat de Catalunya, s'incrementarà el barem d'ingressos en un 5% per cada una de les persones discapacitades.

Aquests ajuts se sumen a la bonificació de la taxa d'escombraries per a famílies monoparentals, que es podia sol·licitar fins al 24 d'abril.



1 UN PRESSUPOST MUNICIPAL AMB UN FORT CARÀCTER SOCIAL

El pressupost municipal de 2014, fruit de la negociació amb els partits a l'oposició, presta especial atenció a les famílies i les pimes, garanteix el manteniment de la ciutat i els serveis bàsics, la prestació eficient i aposta de nou per la reactivació econòmica per generar llocs de treball.



2 UN NOU PLA DE MESURES ANTICRISI

Juntament amb el pressupost municipal, l'Ajuntament ha aprovat el Pla de mesures anticrisi 2014, dotat amb 3,6 milions d'euros. Aquest pla contra la crisi segueix les prioritats d'exercicis anteriors reforçant accions d'incentivació de l'economia local, la formació, l'impuls a l'emprenedoria i les ajudes a famílies.



3 S'ABAIXEN ELS IMPOSTOS MÉS IMPORTANTS

Molts rubinencs ja han rebut a les seves llars les notificacions per al pagament de l'Impost de Béns Immobles (IBI). A diferència de l'any passat, la majoria de famílies pagaran menys. L'Ajuntament ha aprovat la reducció d'un 10% de l'IBI en dos anys, 2014 i 2015, i el manteniment de les exempcions, subvencions i bonificacions. També es redueix en un 50% la taxa d'escombraries comercials i no industrials amb la intenció d'ajudar la petita i mitjana empresa.

4 UN ESTALVI QUE ES DESTINARÀ A INVERSIONS

L'Ajuntament inverteix 26,3 milions d'euros que provenen de l'estalvi aconseguït als dos darrers exercicis. Les lleis estatals no han deixat fins ara destinar aquest estalvi a inversió. Només aquells ajuntaments sanejats com el de Rubí poden destinar totalment o parcialment aquest estalvi a inversió. Això fa que l'Ajuntament de Rubí pugui realitzar les accions del Pla d'inversions amb recursos propis, sense dependre de crèdits bancaris.

5 MANTENIMENT DE SERVEIS PÚBLICS MUNICIPALS

L'aprovació del pressupost municipal per al 2014 garanteix el manteniment de tots els serveis que s'estan oferint a l'actualitat. Amb recursos propis, el consistori rubinenc fa front al seu dia a dia i pot assumir amb garanties els costos de la seva acció de govern malgrat les retallades d'ens supramunicipals



6 L'OBJECTIU PRINCIPAL CONTINUA SENT LA LLUITA CONTRA L'ATUR

Sortir reforçats d'aquesta crisi econòmica de caràcter conjuntural que està afectant tot el país i generar llocs de treball. Aquest és l'objectiu que té marcat l'Ajuntament en el seu full de ruta i que queda reflectit a les diferents accions que desenvolupa. A l'abril, l'atur ha descendit per cinquè mes consecutiu a Rubí.

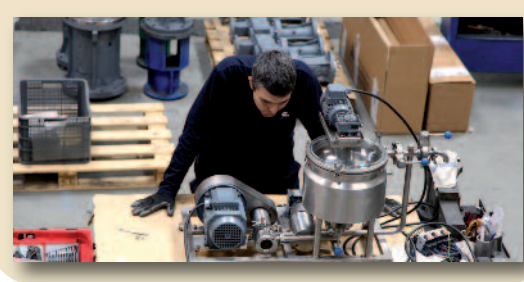

7 UN NIVELL D'ENDEUTAMENT MOLT PER SOTA DEL QUE ESTABLEIX LA LLEI

La situació de solvència financera de l'Ajuntament és fruit del treball, de la contenció en la despesa i de l'aplicació de plans d'ajustos que han permès capgirar la situació que es vivia al 2003, quan Rubí tenia un nivell d'endeutament entorn del 130% i era víctima d'un pla de sanejament. Actualment, el nivell d'endeutament de l'Ajuntament està entorn del 58%. Aquesta millora de les finances del consistori ha coincidit en el temps amb la crisi econòmica estructural més greu dels darrers anys.



Un futuro para los trabajadores

medio millar de ciudadanos ha celebrado este mes con los trabajadores del Centro Especial de Trabajo (CET) de la Font del Ferro una jornada conmemorativa del 20 aniversario, que ha servido para conocer las instalaciones, los trabajos que desarrollan y la experiencia adquirida durante estas dos décadas trabajando en esta empresa municipal.

La Font del Ferro empezó a funcionar en Rubí el año 1986 como una alternativa formativo-laboral para personas adultas con discapacidad psíquica y, a partir de 1994, como centro de trabajo. Actualmente, hay 33 usuarios y usuarias de este servicio municipal, 9 de los cuales tienen un contrato indefinido y pertenecen al CET, donde realizan tareas de vivero y jardinería, participan en ferias para vender la producción y colaboran en el desarrollo de nuevas líneas de producción.

Cada año, aprovechan la llegada de la primavera para organizar una jornada con todo el personal que trabaja y dar a conocer las tareas que desarrollan a lo largo del año. La jornada de esta primavera ha tenido una acogida excepcional de la ciudadanía, clientes habituales, vecinos/as de la zona ... que han llegado a comprar cerca de un millar de plantas de las que producen, además de recibir 500 plantas más como obsequio por asistir a la jornada.

Durante el año 2013, la Font del Ferro ha consolidado nuevos productos para impulsar al vivero, como los sacos de Babilonia que empezaron a comercializar en Catalunya; ha buscado nuevos cultivos recomendados por los mismos clientes, como la thymus serpyllum (tomillo) o el phornium (lino de Nueva Zelanda); y ha participado en diversas ferias y encuentros en la ciudad para comercializar sus productos.

La producción del CET Font del Ferro 2013 ha llegado a 37.955 plantas, de las cuales 22.221 son de producción propia. Estas plantas se han destinado a la venta a los clientes habituales, a la producción de los sacos de Babilonia y a reponer las plantas madres para continuar la producción de esquejes. Además, también elaboran sustrato reciclado, tanto para consumo propio como para su comercialización, y realizan el mantenimiento de varios espacios ajardinados del municipio.



LA JORNADA DE PUERTAS ABIERTAS TUVO LUGAR EL 6 DE ABRIL

Un proyecto con futuro

La junta de portavoces del Ayuntamiento de Rubí se ha comprometido a implantar una serie de mejoras a la sociedad municipal Font del Ferro. Fruto de este consenso se ha creado un grupo de trabajo, entre los que se encuentran representantes de partidos políticos, de los padres y madres, del Centro Especial de Educación Especial de Ca n'Oriol y de la Asociación Prodisminuidos Psíquicos de Rubí. El objetivo de este grupo de trabajo responde a la voluntad política expresada por la alcaldesa Carmen García de bus-

car nuevas actividades que garanticen la viabilidad y el futuro de la Font del Ferro. La intención es blindar Font del Ferro ante posibles leyes estatales o recortes de las administraciones supramunicipales que podrían debilitar las sociedades municipales. Para poner sobre papel esta voluntad, el Plan de Inversiones 2014 - 2015 recoge una partida de 200.000 euros para desarrollar líneas de mejora en la Font del Ferro

CULTURA ➔ CULTURA CONTEMPORÀNIA I TRADICIÓ

El Celler inicia la seva programació



**INSECTES
GEGANTS**
L'EXPOSICIÓ DE LA
COMPANYIA
SARRUGA

dues exposicions, una d'escultures de l'artista rubinenc Pep Borràs i una altra de la Companyia Sarruga, van ser les encarregades d'obrir la programació cultural del Celler de Rubí, que al mes de març es va començar a obrir els caps de setmana per tal d'oferir a la ciutadania un seguit d'activitats que volen conjugar cultura contemporània amb tradició i arrels del nostre passat.

A més de combinar aquests dos eixos, la programació s'ha volgut dissenyar per donar-hi un paper destacat en la construcció de la comunitat i en la projecció de la nostra ciutat tant cap a l'exterior com a dins de la mateixa Rubí.

Algunes de les activitats d'aquest primer semestre inclouen propostes que van més enllà, com poden ser tallers amb artistes, com un de cons-

TRES ESPAIS DIFERENCIATS

La programació cultural del nou Celler ha dividit l'espai en tres sales diferenciades, a cada una de les quals es farà un tipus d'activitat o una altra. La Sala de Tines, integrada per la nau principal amb dues fileres de tines disposades paral·lelament, és l'espai central del Celler, que permetrà organitzar les propostes culturals d'activitats de



La mostra d'escultures de l'artista rubinenc Pep Borràs

trucció d'una flauta de Pan o una mostra de gràfics que inclourà un taller posterior amb The Petados Crew al mes de maig.

La proposta presentada vol combinar aquestes dues línies per tal que el Celler pugui crear xarxes importants a la ciutat que, alhora, puguin donar projecció exterior, a través de relacions que es puguin establir amb altres equipaments semblants al Celler, que també són espais de creació, i on es puguin portar les creacions fetes a la ciutat, a més de rebre les que aquests espais puguin cedir.

format més gran o espectacles de teatre o música. La planta subterrània del Celler, anomenada Sala Cèsar Martinell, acollirà bàsicament exposicions temporals, i la tercera sala és l'Espai Tremuja, l'antic espai destinat a la recollida del raïm, que es troba a la primera planta de l'equipament, que serà habilitada per a activitats de petit format, com poden ser projeccions de documentals, conferències o tallers diversos.

Amb l'arribada de la primavera també es programaran a la plaça del Celler algunes activitats per a un públic més ampli i divers, com poden ser concerts de jazz, soul o funk, i alguna activitat per al públic infantil.

60 anys d'imatges a l'abast de tothom

des del període 1950 al 2010, el fotògraf rubinenc Ignasi Marroyo va prendre unes 73.000 imatges, que formen part tant del seu fons personal com del desenvolupament de la seva tasca professional com a fotògraf industrial entre la dècada dels setanta i els noranta. Ara aquestes imatges han passat a formar part de l'Arxiu Nacional de Catalunya, on podran ser consultades per qui ho desitgi.



IMATGES DES DE 1950
(FOTO: IGNASI MARROYO)

Un moment de la donació a l'Arxiu Nacional de Catalunya

Cedides en diversos suports i formats, les 72.989 imatges que el fotògraf ha donat a l'arxiu inclouen alguns dels seus reportatges més emblemàtics, sobre la Setmana Santa, els barris del Somorrostro i el Born de Barcelona, i la tauromàquia, emmarcats dins del moviment anomenat realisme fotogràfic o nova avantguarda catalana, com altres fotògrafs com Josep Maria Casademont, Ricard Terré o Ramon Masats, entre d'altres. D'aquestes imatges, uns 60.000 exemplars corresponen al seu fons personal i més creatiu i la resta són treballs de la seva producció professional.

Altres arxius que han passat a integrar aquest fons són quatre col·leccions de revistes fotogràfiques (Art de la Llum, Sombras, Arte Fotográfico i Imagen y sonido) i un conjunt de manuals de tècnica fotogràfica dels anys quaranta i cinquanta.

El fotògraf rubinenc, jubilat des de 1993, ha dedicat els darrers anys a organitzar, descriure i digitalitzar bona part d'aquest fons, amb el qual també ha lliurat tot el material digitalitzat (més de 40.000 fotografies) i una còpia de la base de dades amb la descripció d'aquest material digitalitzat.

L'arxiu està dividit en les categories següents: agricultura i ramaderia, animals, arqueologia, arquitectura, autoritats, botànica, comercials, comunicació, docència, espectacles, esports, festes populars, formes, oficis i indústria, música, paisatge astronòmic, paisatge marí, paisatge meteorològic, paisatge rural, paisatge urbà, religió, retrat, sanitat, serveis, transports, reportatges i Rubí.

Ignasi Marroyo, nascut a Madrid el 1928, es va traslladar a Barcelona l'any 1929 amb la seva família, i a partir dels anys seixanta a Rubí, on resideix actualment. Aficionat a la fotografia des de la dècada dels quaranta, als anys cinquanta va presentar fotografies a diversos salons i concursos i als seixanta entrà a formar part de l'Agrupació Fotogràfica de Catalunya, on participà activament en diverses exposicions col·lectives. A partir de 1963, es va dedicar professionalment a la fotografia, com a fotògraf industrial, i des de 1972 la seva dedicació a aquesta professió va ser exclusiva, fins que es va jubilar.

CAMINS ESCOLARS ➔ CINC ESCOLES PARTICIPEN EN LA PRIMERA FASE

Un Rubí a mida dels infants

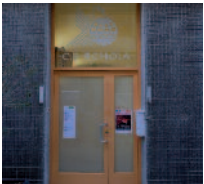

CINC ESCOLES
L'ESCOLA SCHOLA ÉS
UN DELS CENTRES
PARTICIPANTS

Les escoles Montserrat, Regina Carmeli, Balmes, Schola i Pau Casals participen en la primera fase d'implantació dels Camins escolars. Aquesta proposta d'educació per a la mobilitat i la convivència ciutadana, nascuda en el si del Consell dels Infants, es començarà a materialitzar aquest mes de maig impulsada per diferents àrees i serveis municipals.

Els Camins escolars són un projecte educatiu inscrit a la Carta europea dels drets dels vianants del Parlament Europeu del 12 d'octubre de 1998. La idea té el seu origen als països nòrdics, on s'implanta per primer cop a principi dels anys setanta. Des de llavors, els Camins escolars s'han anat estenent amb èxit a diverses ciutats d'Europa i també a casa nostra, alimentats en bona part per la tasca teòrica del pedagog italià Francesco Tonucci, que al seu llibre *La città dei bambini* proposa ciutats més amables amb la infància. A Rubí, el projecte veurà finalment la llum aquest 2014 gràcies a una aportació de 21.730 euros dins el procés participatiu Barris al dia.

La xarxa de Camins escolars aposta per una ciutat feta a mida de les persones i no pas dels vehicles; promou valors cívics que afavoreixen que els nens i nenes

guanyin autonomia personal, responsabilitat i qualitat de vida; i compromet tota la comunitat en la millora de l'espai públic, i en les oportunitats educatives de l'entorn.

Per a la implantació de la primera fase de la xarxa de Camins escolars, que comptarà amb la participació de les escoles Montserrat, Regina Carmeli, Balmes, Schola i Pau Casals, l'Ajuntament ha definit uns itineraris ideals, no excloents, que uneixen aquests centres i dos punts de trobada, la plaça del Doctor Guardiet i la plaça Pearson, de manera accessible i més segura.

Per identificar la xarxa, s'ha dissenyat una senyalització que es col·locarà a les escoles, els punts de trobada i els comerços col·laboradors. Tant els centres educatius com la plaça Pearson mostraran uns llapis de fusta de grans dimensions, que es pintaran segons el disseny triat per

UN COMPROMÍS PEDAGÒGIC

La primera fase dels Camins escolars s'inaugurarà oficialment el proper 9 de maig amb una jornada de caràcter lúdic que buscarà la implicació de tota la ciutadania. Durant el matí, el projecte es treballarà en l'àmbit de l'escola, amb propostes adreçades als nens i nenes dels primers centres a formar part de la xarxa. A la tarda, la inauguració dels Camins escolars s'obrirà a la resta dels rubinencs i rubinenques, que hi podran participar en diferents activitats al carrer. L'execució d'aquest projecte, però, estaria mancada de sentit sense un intens treball pedagògic que involucri tots els agents implicats. Aquesta feina s'ha iniciat a les escoles, on s'han ofert xerrades informatives amb l'objectiu de donar a conèixer el projecte als seus usuaris potencials, així com de promoure entre els infants la reflexió al voltant de la mobilitat sostenible, l'autonomia i la convivència al carrer.

Coincidint amb la presentació del projecte, a més, els infants i les seves famílies han rebut material gràfic sobre els Camins escolars, amb l'explicació d'aquesta iniciativa, un mapa en què es mostra la primera fase d'implantació de la xarxa i una llista dels establiments que s'hi han sumat en qualitat de Comerços amics de la infància.

En els mesos següents a la inauguració dels Camins escolars, se seguirà treballant en la dinamització i ampliació del projecte, amb l'objectiu que es faci extensiu a tots els centres educatius.

L'Ajuntament ha inclòs aquesta iniciativa en la seva proposta d'adhesió de Rubí al Programa CAI (Ciutats Amigues de la Infància), que promou la UNICEF.

cada escola mitjançant un concurs intern, així com unes petjades al terra que remeten a l'elefant Bòdum, personatge emblemàtic per als infants rubinencs de diverses generacions. En el cas de la plaça del Doctor Guardiet, els llapis se substituiran per un joc infantil de fusta que permetrà als nens i nenes conèixer sobre el plànol el recorregut dels Camins escolars. Pel que fa als comerços, lluiran als seus aparadors vinils de les petjades del Bòdum i un distintiu amb el text "Comerç amic de la infància".

En aquests moments, ja són prop de 40 els establiments comercials propers als Camins escolars que han decidit donar el seu suport al projecte. Com a Comerços amics de la infància, es comprometen a donar ajuda i suport als infants que van o tornen de l'escola, per exemple en cas que es trobin malament, tinguin alguna necessitat urgent, hagin de trucar o experimentin cap sensació de perill.



Pau Casals i Escola Montserrat

Els comerços lluiran als seus aparadors vinils de les petjades del Bòdum i el distintiu "Comerç amic de la infància".





PSC

Manuel Velasco
Portaveu del Grup
Municipal del PSC



UN ESFORÇ AMB RECOMPENSA

La bona gestió econòmica de l'Ajuntament de Rubí durant aquests últims anys farà possible que puguem invertir 26,3 milions d'euros en millores a la ciutat.

El Pla d'inversions 2014-2015 es concretarà en més d'un centenar d'accions que permetran arranjar l'asfaltatge i les voreres, perquè els nostres carrers siguin més accessibles i segurs; millorar l'enllumenat i posar al dia els equipaments públics i els polígons industrials, perquè Rubí continuï sent un pol d'interès econòmic i empresarial.

Tot això serà una realitat en pocs mesos gràcies a la contenció de despesa i l'eficient gestió dels recursos municipals per part de l'equip de govern socialista. Fa anys que esperem podem invertir a la ciutat i per fi la llei d'estabilitat pressupostària, que ens obligava a destinar aquests diners a l'amortització de deute, permetrà que els ajuntaments sanejats econòmicament com el nostre puguem utilitzar aquest romanent de tresoreria per a allò que la ciutat realment necessita, sense reduir els serveis públics ni apujar els impostos.

Durant aquests últims anys, les diferents forces polítiques del ple municipal hem compartit un principi bàsic: garantir l'estabilitat econòmica i financera de la ciutat. Ara, en el moment de recollir els fruits, ens hem tornat a seure per acordar el millor pla d'inversions possible per a la ciutat i un nou pla de mesures anticrisi. Rubí mereix voreres noves, polígons industrials amb més serveis i equipaments gestionats millor. Els rubinencs mereixen que estiguem al seu costat en els seus moments més difícils, ajudant-los a cobrir les seves necessitats bàsiques, a formar-se per trobar un lloc de feina o poder pagar els seus consums més fàcilment.

Des de començament de mandat, l'equip de govern ha insistit en un objectiu, en un compromís amb la ciutadania: que la millor política social que podem dur a terme era gestionar amb rigor els recursos municipals per poder-los invertir en els serveis públics, en el manteniment dels llocs de treball i de l'activitat econòmica i en l'acompanyament d'aquelles famílies que pateixen una situació més extrema. L'esforç conjunt de tots els rubinencs i rubinenques sempre ens farà sentir orgullosos.



PP

Mònica Querol
Portaveu del Grup
Municipal del PPC



EN RUBÍ SE HA ROTO EL PACTO DE GOBIERNO

En Rubí se ha roto el pacto de gobierno. ¡Ya erahora! Porque es, y era, incuestionable que las afinidades programáticas entre ERC y PSC son diametralmente opuestas. Ni unos defienden ya los principios de Pablo Iglesias, ni otros son republicanos y menos de izquierdas; separatistas consumados sí, de lo otro nada.

Los temas de Rubí en el tintero. Cataluña se esta radicalizando, la invención y paciente construcción de un enemigo desde la Edad Media hasta las últimas guerras mundiales, difundidos a través de libros, folletos, pasquines, consignas o leyendas populares es la obsesión de ERC.

¿Es Rubí un caso equiparable? Probablemente no, pero sí que es cierto que muchas de las mociones que ERC ha propuesto, y el PSC ha aprobado, difieren de lo que es la política local. Y un ayuntamiento, inhabilitado para ello, las aprueba, pierde el tiempo y huye de lo que debe ser verdadera política de Rubí y, ahí, tanto los independentistas como los socialistas tienen la parte principal de culpabilidad apoyados por otros irresponsables comparsas.

Bienvenida sea pues la ruptura del pacto. Quizá este último año Rubí necesita tranquilidad, actuar como primera persona y en bien de sí misma. Los artilugios, las celebraciones "tricentenarios", el vivir de espaldas a una ciudadanía que no quiere circo pero sí pan, debe corregirse de inmediato. No se quien se baja del autobús, si ERC o PSC, pero lo Bueno en todo caso es que con dos conductores incompetentes el pilotaje local va por mal camino y llevamos ya mucho tiempo por sendas tortuosas.



CIU

Núria Climent
Portaveu del Grup
Municipal de CiU



OPORTUNITATS PERDUDES

El passat 8 d'abril, una delegació del Parlament de Catalunya va intervenir al Congrés dels Diputats a Madrid defensant la proposta que demanava la transferència de competències necessària per poder convocar a Catalunya un referèndum en el qual les catalanes i els catalans poguéssim decidir, democràticament, si el destí del nostre país ha de continuar lligat al destí d'Espanya o bé si podem fer el nostre camí amb independència i llibertat. El resultat fou l'esperat: nou cop de porta a les nostres demandes, impossible tirar endavant el referèndum, el resultat del qual hauria estat vinculant.

No deixa de ser curiós que l'Estatut pel qual ens regim en aquest moment a Catalunya ja preveia fer, legalment, aquest procés. Quan va arribar la censura del Tribunal Constitucional, aquesta és una de les moltes atribucions que vam perdre. Afortunadament, la possibilitat de fer consultes encara la tenim dins la legalitat, per tant, difícilment es trobarà la manera d'impedir que els catalans i les catalanes puguem expressar la nostra voluntat mitjançant el vot.

Tossuts, decidits, amb pas ferm i sense presses avancem cap aquesta fita que ens hem marcat, però, mentrestant, tenim un dia a dia, un present per viure i és aquí on ens toca sembrar per demà. A Rubí, com a ciutat, el present és diferent del que es viu en altres llocs. D'entrada, el nostre Ajuntament ha aconseguit tenir al calaix, sobers, 26 milions d'euros, que ja li agradaria tenir a la Generalitat, per exemple. Ara es confirma que es destinaran a millores en la ciutat, ja tocava. Hem trigat tant a reparar i mantenir que ara ens veurem en l'obligació de refer i construir, i ho tindrem tot a punt just abans de les eleccions municipals. Coincidència? En tot cas, benvingudes siguin aquestes inversions i esperem que aquest excedent econòmic ens ajudi a convèncer l'equip de govern, sigui quin sigui, que ens cal rebaixar els impostos locals. Si repartim aquests 26 milions entre els habitants de la ciutat, descobrim que, en aquests darrers dos anys, hem ingressat a les arques municipals 350 euros de més cada un de nosaltres, una xifra gens menyspreable que haurem de tenir present quan fixem quins han de ser els impostos que pagarem el 2015. Per part nostra no quedarà, seguirem insistint, com ho hem fet en els darrers anys, que a Rubí cal que fem més amb menys recaptació.

No podem perdre més oportunitats ni a Catalunya ni a Rubí. Cal que siguem tots, polítics i ciutadans, conscients del moment únic que vivim i que, ara més que mai, treballem conjuntament per tenir una ciutat i un país amb futur.



Presentació de l'informe local de salut 2012

L'informe local de salut indica que l'evolució general de la mortalitat i esperança de vida en el període estudiat indica que l'any 2011 van haver 444 defuncions (52,0% homes i 48,0% dones), una variació de -9,0% respecte a l'any 2010, i que el 80,2% de les defuncions es van produir en els majors de 64 anys. Les causes d'aquestes defuncions estan relacionades amb neoplàsies i carcinomes, malalties de l'aparell circulatori i malalties de l'aparell respiratori, de les quals els tumors malignes i les malalties del cor afecten més als homes i la demència senil i les malalties cerebrovasculares a les dones.



ICV-EUIA

Francesc Hinojosa
Portaveu del Grup
Municipal d'ICV-EUIA

EL RUBÍ DELS ABOCADORS

Si existeix un tema que uneix la gran majoria de la ciutadania, quant a les conseqüències que pot tenir, és el rebuig a la possibilitat que la nostra ciutat, i el seu entorn més proper, es converteixin en el lloc on es situï la concentració més alta d'abocadors de tot el Vallès i la zona metropolitana de Barcelona.

Actualment es troben en funcionament els abocadors de Can Carreras i Can Canyadell, en els quals, com s'ha denunciat repetides vegades, no existeix el necessari control sobre què s'està abocant ni sobre com s'estan fent aquests abocaments. Això ho van poder constatar els diputats d'ICV-EUIA, Salvador Milà i David Companyon, en la visita que vam fer conjuntament amb la Plataforma Antiabocadors, en veure com entraven als abocadors camions amb materials sense passar ni per la bàscula de pesatge i s'abocaven restes de tot tipus sense tractament previ, ni control de la composició de les mateixes.

També es va visitar el futur abocador de Can Balasc, on s'estan fent els treballs de condicionament de l'espai per poder iniciar els abocaments tan bon punt els autoritzi la Generalitat.

Això ha fet que els dos parlamentaris hagin presentat una bateria de preguntes al conseller sobre la gestió dels abocadors.

Però més enllà d'això, el que s'ha de plantejar és quin és el futur paper de la nostra ciutat dins el Pla d'infraestructures de Residus que s'està començant a tramitar ara en el Parlament i la Conselleria.

Ara és el moment en què l'Ajuntament ha de fer un pas endavant i oposar-se d'una manera inqüestionable i rotunda als plans de la Generalitat, posant-se al costat de la Plataforma Anti abocadors de Rubí i fent front comú amb l'Ajuntament de Castellbisbal, fent valer els drets de la nostra ciutat i evitar que a Rubí es puguin fer o consolidar instal·lacions que perjudiquen greument i poden hipotecar el futur de la ciutat i la ciutadania. Quin tipus d'indústria s'instal·larà en una ciutat que sortirà al mapa com una central d'abocaments de residus?

Està clar, hem d'aprofitar el potencial industrial de la nostra ciutat. El nostre futur passa clarament per un altre tipus d'indústries, que siguin capdavanteres en la sostenibilitat i respectuoses amb el medi ambient.



ERC

Arés Tubau
Portaveu del Grup
Municipal d'ERC

ARA TOCA FER RUBÍ DES DE L'OPOSICIÓ

Des d'ERC hem decidit sortir del govern de Rubí, després de reflexionar-ho molt, perquè hem arribat al convenciment que és el millor per a la ciutat. Som conscients que no tothom ho entendrà, però us podem assegurar amb la consciència tranquil·la que hem pres la determinació des de l'honestedat i la valentia envers nosaltres mateixos i la ciutat. Sortir d'un govern no és l'habitual perquè en política sovint mai no es troba el moment de marxar.

Els principals motius que ens han dut a passar a l'oposició són:

- El distanciament ideològic amb el partit socialista en relació amb el procés independentista.
- La prioritat és treballar perquè la consulta del 9 de novembre sigui un èxit.
- ERC governa sempre i quan pugui transformar les ciutats i els pobles.
- Final de cicle polític i signes d'esgotament i de paràlisi al govern municipal.
- Oposició constructiva pensant en Rubí.

De tots aquests arguments, el més important és l'últim perquè fa referència al futur més immediat i al paper que volem tenir des d'ERC a partir d'ara. Amb el pas endavant que hem fet pretenem ajudar a regenerar la política rubinenca des de l'oposició.

Des de l'oposició també es pot contribuir a governar, també es fa ciutat. ERC ho està fent a Catalunya, i pensem que això és el millor que podem fer ara per Rubí. Farem una oposició constructiva, corresponsable amb la feina feta els últims 10 anys i amb l'únic objectiu de treballar per transformar Rubí.

Aquesta transformació s'haurà de fer a partir d'acords i aliances entre partits polítics i amb la societat civil. És per això que reiterem a la ciutat el nostre oferiment per continuar construint i transformant Rubí al costat de tota la ciutadania i de la societat civil organitzada, ara des de l'oposició.

www.esquerrarubi.cat

@arestubau @esquerrarubi



ACR

Grup Municipal d'ACR

GOVERN MUNICIPAL SOTA MÍNIMS... SIMPLEMENT, ARA ES NOTA MÉS

El trencament del pacte de govern que mantenien PSC-PSOE i ERC a la nostra ciutat no deixa de ser una cloenda anticipada d'un mandat en minoria. Després de pactar amb ERC i CiU entre 2003 i 2007, i només amb ERC entre 2007 i 2011 (garantint la majoria absoluta en el Ple), l'alcaldeessa Carmen García ha afrontat manar en minoria i, a més, amb la divisió caïnita de la seva mateixa força política, iniciada ja el mandat anterior però aguditzada fins a l'exageració els últims dos anys.

La manca de cultura política de consens porta a pactes que concreten veritables regnes de taifes. Sembla que no es pugui governar en minoria, que cal garantir sempre les aprovacions en els plens, en els quals les argumentacions són el de menys. No es prioritza la política, sinó una gestió en què els criteris que més pesen són els dels alts tècnics municipals, ja siguin els de confiança o els dels funcionaris habilitats estatals. I aquesta inèrcia s'ha palesat encara més amb un govern en minoria. En tot cas, en el Ple sempre hi ha grups polítics que salven pressupostos o ordenances fiscals amb abstencions molt calculades.

Solen ser els mateixos grups, teòricament d'oposició, que van aprovar amb l'equip de govern PSC-ERC el POU del 2010; o que no han preguntat mai pel Pla d'Actuació Municipal d'aquest mandat; o que no mostren massa interès per un Pla d'Equipaments més necessari que mai (com no sigui "copiant" les crítiques que ha manifestat ACR al llarg dels últims anys). El tacticisme polític no és monopoli d'ERC trencant el pacte, sinó un més dels símptomes de la partitocràcia basada en la representació sorgida del vot cada 4 anys. Cal una regeneració real en les formes de fer política, més enllà de la divisió simplista esquerra-dreta, amb la participació i el compromís reals de la ciutadania.



L'Ajuntament posa en marxa una fotolinera a la Masia de Can Serra

La fotolinera permet carregar vehicles elèctrics de forma gratuïta i proporciona energia fotovoltaica per a l'autoconsum de l'equipament. Disposa de 4 places d'aparcament per a la càrrega de cotxes elèctrics, 3 més amb punts de càrrega per a motocicletes, 7 de normals i 1 per a discapacitats. En el cas dels cotxes, dues de les places permeten carregar el vehicle en només tres hores, i les altres dues requereixen sis hores de connexió per a una càrrega completa. La posada en marxa de la nova instal·lació ha anat acompanyada de l'adquisició de dos nous vehicles elèctrics: un cotxe i una moto destinats a la Masia de Can Serra que s'afegeixen a les set motocicletes també elèctriques que ja utilitzava la Policia Local.

COMERÇ  DINAMITZANT EL COMERÇ LOCAL

Fires de comerç durant tot l'any



FORA ESTOCS
VA SER LA PRIMERA
DE LES FIRES, EL 15
DE MARÇ

La Regidoria de Comerç ha presentat un calendari de mostres que es va iniciar el març amb un "foraestoc" i que dinamitzarà el centre de la ciutat durant tot l'any. Des del passat mes de març, l'illa de vianants i altres espais propers acullen una fira pràcticament cada cap de setmana, amb l'objectiu d'ajudar el comerç local. La programació de fires s'alterna amb els ja consolidats Mercat d'Artesania i Mercat Ecològic, de periodicitat mensual, amb les cites clàssiques de Sant Jordi, La Botiga al Carrer, la Festa Major i Sant Galderic, les noves edicions d'iniciatives recents com La Nit Oberta i El Mercat Viu de Nit, i tot un seguit de noves propostes de temàtica diversa.



L'illa de vianants és el lloc de la major part d'aquestes cites comercials

A més de la fira de rebaixes d'hivern, al març van tenir lloc els habituals Mercat Ecològic i Mercat d'Artesania, i l'Espardenya't (fira de producte català). La primera edició del Vintage Vallès va iniciar les convocatòries del mes d'abril.

L'objectiu d'aquestes activitats és promoure i dinamitzar el comerç local, alhora que donar-lo a conèixer a la ciutadania. L'eix de l'illa de vianants serà el punt de trobada de la majoria d'aquestes activitats comercials al carrer.

Com a novetats, cal destacar les fires de flors i plantes, així com la fira de la cervesa, que tindrà lloc a l'octubre, i es farà ressò d'aficions i temàtiques de gran acceptació popular en els darrers temps. Així, el 12 d'abril es farà una mostra d'objectes vintage, mentre que el 31 de maig se celebrarà la Refira.

PRÒXIMES CITES COMERCIALS

- 23 d'abril: Fira de Sant Jordi
- 26 d'abril: Mercat d'Artesania i Mercat Ecològic
- 10 de maig: Fira de flors i plantes
- 24 de maig: Mercat d'Artesania i Mercat Ecològic
- 31 de maig: Refira
- 14 de juny: botiga al carrer
- 28 de juny: Mercat d'Artesania i Mercat Ecològic
- juny-juliol: Festa Major
- 18 de juliol: La Nit Oberta
- 26 de juliol: Mercat d'Artesania i Mercat Ecològic
- 13 de setembre: El Mercat Viu de Nit
- 20 de setembre: Foraestoc, rebaixes d'estiu
- 27 de setembre: Mercat d'Artesania i Mercat Ecològic
- 4 d'octubre: Fira de la Cervesa
- 18 d'octubre: Sant Galderic. De tapes per la fira
- 26 d'octubre: Mercat d'Artesania i Mercat Ecològic
- 15 de novembre: Vintage Vallès
- 22 de novembre: Mercat d'Artesania i Mercat Ecològic

 **Més informació:** www.rubi.cat/comerç i www.rubicomerc.cat



Dilluns, 28 d'abril

Cinema Infantil: Blancaneu i la llegenda del caçador

Cinema Infantil en Català. Activitat gratuïta. Aforament limitat (120 persones) Es lliurarà entrada per ordre d'arribada

Biblioteca Municipal Mestre Martí Tauler (C/ Aribau, 5) a les 18 h



Dilluns, 5 de maig

Cinema Infantil: Veïns invasors

Cinema Infantil en Català. Activitat gratuïta. Aforament limitat (120 persones) Es lliurarà entrada per ordre d'arribada

Biblioteca Municipal Mestre Martí Tauler, 18 h

Dissabte, 10 de maig

Victus 1714. Orquestra Simfònica del Vallès. Dir. Rubén Gimeno

La música del 1714, l'any del tricentenari dels fets de l'Onze de Setembre, acompanyada de lectures de fragments escollits de la novel·la d'Albert Sánchez Piñol Victus. Concert amb músiques selectes del millor barroc de l'època (Vivaldi, Bach, Caldara, Corelli, Lully, Händel, etc.) amb guió de Jordi Cos.

Teatre Municipal La Sala, a les 21 h. Preu: 20 €

Dissabte, 17 de maig i diumenge, 18 de maig

Mierda de artista, el musical

Presentem l'estrena del musical basat en la vida de l'artista italià Piero Manzoni. Una comèdia amb un text fresc i divertit que dibuixa un determinat moment de la història de l'art, el mercat i el valor comercial de les obres, i barreja un diàleg ràpid amb cançons que homenatgen directament els musicals clàssics i la música italiana de mitjan segle XX: som a Milà a principis dels anys seixanta...

La Sala, Teatre Municipal, dissabte, a les 21 h i diumenge, a les 18.30 h. Preu: 10 €

Divendres, 23 de maig

Concert: Odyseeé

ODYSEEÉ neix a finals del any 2012, d'estil difícilment classificable però que es podria englobar dins el indie amb clares influències de rock&roll.

Espai 1413 (El Pinar) a les 23 h. Preu: 5 €

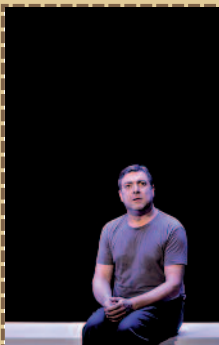

Diumenge, 25 de maig

Teatre: Primer Amor (de Samuel Beckett. Amb Pere Arquillué. Dir. Miquel Górriz i Àlex Ollé. Cia. Mola Produccions)

Hem de riure o plorar davant la monstruosa descripció del primer (i únic) amor del protagonista d'aquesta peça? En aquest monòleg Beckett ens col·loca davant d'una història d'humor tràgic en la qual Pere Arquillué encarna un ésser torturat que no pot deixar-se estimar.

La Sala, Teatre Municipal, a les 18.30 h. Preu: 15 €

abril 2014

	1	2	3	4	5	6
7	8	9	10	11	12	13
14	15	16	17	18	19	20
21	22	23	24	25	26	27
28	29	30				

maig 2014

			1	2	3	4
5	6	7	8	9	10	11
12	13	14	15	16	17	18
19	20	21	22	23	24	25
26	27	28	29	30	31	

Queda't amb el dia!

Retalla l'activitat que no vulguis perdre't i així la podràs guardar a on vulguis per no oblidar-te'n

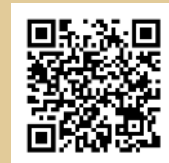

Escaneja aquest codi amb el teu mòbil i consulta l'agenda

Barris al dia

2014

Participeu en la decisió sobre quines actuacions de millora i manteniment es portaran a terme al vostre barri o urbanització durant aquest any.

Reunió de decisió d'actuacions:
Dimarts 27 de maig de 2014, a les 18.30 hores

La reunió tindrà lloc al Centre cívic El Pinar, accés per la c. 1413a o amb els autobusos urbans Línea 1 i Línea 2 (parada El Pinar)

Confirmeu l'assistència a governanca@ajrubi.cat
o trucant al 93 588 70 00 ext. 3407 de 9 a 15 hores

Més informació a: www.rubi.cat/barrialdia



(El projecte "Barris al dia 2014" forma part del paquet de mesures anticrisi de 2014, per lluitar contra la crisi.)

Organitza:



Ajuntament
de Rubí

Amb el suport de:



Diputació
Barcelona

25

31

61

25

56

7

81

