

205 la ciutat DE RUBÍ

REVISTA
D'INFORMACIÓ
MUNICIPAL
FEBRER-MARÇ'15
WWW.RUBI.CAT

- 04 Un nou pulmó verd a La Serreta
- 08 Rubí, pel dret a l'habitatge
- 10 Comença la preinscripció escolar
- 14 Nova temporada amb més de 200 activitats culturals



**Servei de creació
d'empreses**

telèfons d'interès

AJUNTAMENT93 588 70 00	ESPAI JOVE TORRE BASSAS93 697 90 04	POLICIA LOCAL URGÈNCIES092
ALCOHÒLICS ANÒNIMS93 317 77 77	FECSA - ENDESA900 77 00 77	POLICIA NACIONAL93 588 76 94
AMBULÀNCIES.....93 699 58 58	JUTJAT 1.....93 586 08 51	RÀDIO RUBÍ.....93 588 70 00 EXT. 1501
ATENEU MUNICIPAL93 588 74 73	JUTJAT 2.....93 586 08 52	REGISTRE CIVIL93 586 08 94
BIBLIOTECA MESTRE MARTÍ TAULER.93 699 84 53	JUTJAT 3.....93 586 08 53	RUBÍ+D93 581 39 00
BOMBERS93 697 60 80	JUTJAT 4.....93 586 08 54	RUBÍ VERD.....93 591 30 03
CAP-1 MÚTUA TERRASSA.....93 697 62 00	JUTJAT 5.....93 586 08 55	RUBÍ VIA.....902 250 370
CAP-2 ANTON DE BORJA.....93 588 45 55	OMIC (OF. CONSUM).....93 588 70 32	SECE (ENLLUMENAT PÚBLIC).....93 588 77 99
CAP-3 SANT GENÍS93 699 17 29	OFICINA DE GESTIÓ	SERVEI D'IMPULS A L'OCUPACIÓ93 581 39 00
CASAL GENT GRAN93 588 44 87	TRIBUTÀRIA (ORGT).....93 586 23 80	SÍNDICA DE GREUGES93 697 21 59
CEMENTIRI93 588 77 22	OFICINA DE TREBALL	SOREA (AVARIES)902 250 370
CENTRE D'ORIENTACIÓ	DE LA GENERALITAT93 587 25 63	TANATORI93 588 66 55
SANITÀRIA (COS)93 588 73 73	OFICINA LOCAL D'HABITATGE	TAXIS RUBÍ.....93 699 24 89
CORREUS93 699 14 02	(PROURSA).....93 588 66 93	TAXIS RÀDIO TAXI93 586 08 88
CREU ROJA93 697 92 04	MOSSOS D'ESQUADRA (COMISSARIA) 93 581 79 00	TELÈFON VERD.....902 150 130
DEIXALLERIA93 699 49 95	MOSSOS D'ESQUADRA URGÈNCIES.....088	(SI ES TRUCA DES D'UN MÒBIL)...93 699 98 01
EMERGÈNCIES112	POLICIA LOCAL93 588 70 92	

farmàcies de guàrdia

MARÇ 2015	16 PARRILLA	31 BARADAD	13 SANSI
1 BLANCA	17 PROGRÉS	14 BLANCA	14 BLANCA
2 CUYÀS	18 XAPELLI	15 CUYÀS	15 CUYÀS
3 BATALLÉ	19 HIDALGO-	16 BATALLÉ	16 BATALLÉ
4 ESPERT	MOS.	17 ESPERT	17 ESPERT
5 FARELL	20 CONDAL	18 FARELL	18 FARELL
6 PICORNELL	21 PIERA	19 PICORNELL	19 PICORNELL
7 RUIZ	22 SANSI	20 RUIZ	20 RUIZ
8 KRONOS	23 BLANCA	21 KRONOS	21 KRONOS
9 BARADAD	24 CUYÀS	22 BARADAD	22 BARADAD
10 ORIOL	25 BATALLÉ	23 ORIOL	23 ORIOL
11 GIBERT	26 ESPERT	24 GIBERT	24 GIBERT
12 BATLLORI	27 FARELL	25 BATLLORI	25 BATLLORI
13 PONT	28 PICORNELL	26 PONT	26 PONT
14 GARCIA	29 RUIZ	27 GARCIA	27 GARCIA
15 CALSINA	30 KRONOS	28 CALSINA	28 CALSINA

ABRIL 2015

1 ORIOL	2 GIBERT	3 BATLLORI	4 PONT	5 GARCIA	6 CALSINA	7 PARRILLA	8 PROGRÉS	9 XAPELLI	10 HIDALGO-	11 CONDAL	12 PIERA
---------	----------	------------	--------	----------	-----------	------------	-----------	-----------	-------------	-----------	----------

FARMÀCIES

BARADAD AV. BARCELONA, 59. 93 699 09 53 / **BATALLÉ** PG. FRANCESC MACIÀ, 23. 93 699 04 30 / **BATLLORI** C. MILÀ I FONTANALS, 3. 93 699 03 88 / **BLANCA** VERGE DE LOURDES, 73. 93 699 59 08 / **CALSINA** VERGE DE LOURDES, 35. 93 699 22 81 / **CONDAL** CALDERÓN DE LA BARCA, 11. 93 699 87 09 / **CUYÀS** MILÀ I FONTANALS, 43. 93 269 51 03 / **ESPERT** PG. FRANCESC MACIÀ, 86. 93 699 13 43 / **FARELL** C. SANT JORDI, 25. 93 699 02 91 / **GARCÍA** C. SEGÒVIA, 1. 93 697 49 42 / **GIBERT** C. TORRES ORIOL, 4. 93 699 68 99 / **HIDALGO** C. SABADELL, 79. 93 697 36 40 / **KRONOS** PTGE. CRO-NOS, LOCAL 15. 93 586 06 26 / **ORIO** C. SAFIR, 28. 93 699 43 98 / **PARRILLA** C. XERCAVINS, 2. 93 699 13 05 / **PICORNELL** PG. DE LES TORRES. 93 699 10 72 / **PIERA** PL. JOSEP SAPÉS, 4. 93 697 7163 / **PONT** C. MAGÍ RAMENTOL, 7. 93 697 34 56 / **PROGRÉS** C. VERGE DE FÀTIMA, 13. 93 697 79 93 / **RUIZ** CTRA. SABADELL, 95. 93 699 50 12 / **SANSI** CTRA. DE TERRASSA, 16-18 / **XAPELLI** C. VÍCTOR CATALÀ, LOCAL 22. 93 588 07 08

FARMÀCIES OBERTES TOTS ELS DIES: KRONOS (DE 9 A 22 H) I XAPELLI (DE 9 A 21 H)

programació 2014-2015 de Ràdio Rubí www.radorubi.fm

DE DILLUNS A DIVENDRES

8 h	Rubí al dia-Matinal	dm.: Cocodrilo Club	dj.: Música	11 h	Els grups municipals opinen	
9 h	Rubí al dia-Tertúlia	dc.: Chelsey	dv.: Pulsar	11.30 h	A peu de camp	
10 h	Rubí al dia-Magazine	dj.: Ascles de llibres	24 h	Radiofòrmula musical	15 h	Punt de mira
12 h	dl.: Ascles de llibres	dv.: La vida en ràdio		butlletins horaris	16 h	La vida de la ràdio
	dm.: Pagesos de ciutat	18 h			17 h	Sonido vinilo
	dc.: Rubí or not Rubí	19 h			18 h	Biorock
	dj.: Antiretro	19.30 h			19 h	Cavernícola
	dv.: L'internauta	20 h			20 h	Rubísound
13 h	dl.: Pluja d'estels				21 h	Jazz fugazz
	dm.: Petit indi				22 h	Jazz per nictalopes
	dc.: Serrat del Poble Sec				23 h	Sobreviviendo a Murphy
	al món	21 h				
	dj.: Res com el vallès					
	dv.: Última sessió / Grups municipals					
14 h	Informatiu					
14.30 h	Informatiu La Xarxa					
15 h	Tertúlia (repetició)	22 h				
16 h	dl.: Música català					
	dm.: Sonido Vinilo					
	dc.: Biorock					
	dj.: Déjame contarte					
	dv.: Rubí or not Rubí					
17 h	dl.: Deixa'm tastar	23 h				



OFICINA D'ATENCIÓ AL CIUTADÀ (OAC)

HORARIS:

- **OAC Centre:** C/Narcís Menard. 13-17. De dilluns a dijous, de 8.30 a 14 h i de 16 a 19 h. Divendres de 8.30 a 14 h. Dissabtes, de 9 a 13 h. Tel. 935887000
- **OAC Les Torres:** Rambleta de Joan Miró s/n.davant l'edifici Rubí Desenvolupament. De dilluns a divendres de 8.30 a 14h. Tel. 935887000-ext 2425



Ajuntament de Rubí

“ Nou parc a La Serreta

Els veïns més propers al parc de la Serreta, a la Zona Nord, veuran en pocs dies com ja comencen les obres de remodelació d'aquest espai. Aquest parc, que esdevindrà una de les referències del Rubí actual, serà amb tota seguretat un motiu d'orgull per als veïns més propers, però de ben segur que també representarà un punt de trobada i lloc d'esbarjo i oci per al conjunt de la ciutadania.



CARME GARCÍA LORES
Alcaldeessa de Rubí

Històricament reivindicat, el parc de la Serreta s'ha remodelat per donar resposta a un dels dèficits del barri de la Zona Nord, alhora que converteix aquest espai en un dels nous pulmons verds de la ciutat.

El projecte traspasa la vessant de parc urbà per convertir-se en un referent per a tota la ciutat.

Estic convençuda que serà un dels grans projectes de ciutat per aquest 2015.

Més enllà del caràcter de parc urbà, el nou àmbit incorpora tot un seguit d'elements que dotaran d'un ús lúdic i esportiu, que dinamitzarà aquesta àrea i la convertirà en una de les més atractives del municipi. Per aquesta raó, el projecte defuig dels parcs convencionals que hem conegut fins al moment i planteja àrees molt innovadores, amb dissenys que fomenten la integració de la zona i proposa noves experiències als usuaris. Tot plegat amb un circuit dibuixat a terra que transforma l'espai entre zones en una pista d'atletisme, entre d'altres.

Com a colofó, el nou parc de la Serreta, d'uns 10.000 metres quadrats, s'ha dissenyat prioritzant aspectes de sostenibilitat ambiental i econòmica, gràcies a la utilització de materials reciclats o reciclables quan la situació ho ha permès. Per tot plegat, us convido que feu ús d'aquest nou espai per a la ciutat, que en gaudiu i en traieu tot el profit possible, en les vessants tant de parc com de nova zona esportiva i lúdica per a Rubí.

Los vecinos más cercanos al parque de la Serreta, en la Zona Norte, verán en pocos días como ya empiezan las obras de remodelación de este espacio. Este parque, que se convertirá en una de las referencias del Rubí actual, será con toda seguridad un motivo de orgullo para los vecinos más cercanos, pero seguro que también representará un punto de encuentro y lugar de recreo y ocio para el conjunto de la ciudadanía.

Históricamente reivindicado, el parque de la Serreta se ha remodelado para dar respuesta a uno de los déficits del barrio de la Zona Norte, a la vez que convierte este espacio en uno de los nuevos pulmones verdes de la ciudad.

El proyecto traspasa la vertiente de parque urbano para convertirse en un referente para toda la ciudad. Estoy convencida de que será uno de los grandes proyectos de ciudad para este 2015.

Más allá del carácter de parque urbano, el nuevo ámbito incorpora una serie de elementos que lo dotarán de un uso lúdico y deportivo, que dinamizará la zona y la convertirá en una de las más atractivas del municipio. Por esta razón, el proyecto huye de los parques convencionales que hemos conocido hasta el momento y plantea áreas muy innovadoras, con diseños que fomentan la integración de la zona y propone nuevas experiencias a los usuarios. Todo ello con un circuito dibujado en el suelo que transforma el espacio entre zonas en una pista de atletismo, entre otros.

Como colofón, el nuevo parque de la Serreta, de unos 10.000 metros cuadrados, se ha diseñado priorizando aspectos de sostenibilidad ambiental y económica, gracias a la utilización de materiales reciclados o reciclables cuando la situación lo ha permitido. Por todo ello, os invito a que se haga uso de este nuevo espacio para la ciudad, que se disfrute y saque todo el provecho posible, en las vertientes tanto de parque como de nueva zona deportiva y lúdica para Rubí.

VISITEM L'AJUNTAMENT



Alumnes de l'Escola Mossèn Cinto Verdaguer van visitar l'Ajuntament



Alumnes de l'Institut L'Estatut van visitar l'Ajuntament



Un nou pulmó verd a La Serreta

El parc inclou zona d'esbarjo per a gossos de 600 m² i se'n farà una nova al sector A4

L'Ajuntament de Rubí ha iniciat recentment les obres per construir el nou parc de la Serreta, un espai d'esbarjo llargament reivindicat pels veïns del barri de la Zona Nord de la ciutat. Aquesta actuació, pressupostada amb 1,7 milions d'euros, ha estat adjudicada a l'empresa Ferroviària i és una de les actuacions previstes al Pla d'inversions financerament sostenible 2014-2015. Les obres tindran una durada aproximada d'entre 9 i 10 mesos.



Imatge virtual de la zona de jocs infantils per a nens de 2 a 12 anys del nou parc de La Serreta

La Zona Nord és un barri amb un teixit urbà dens i un dèficit d'espais lliures. Per aquest motiu, el futur parc de la Serreta —ubicat en un solar que limita amb els carrers de Maria Aurèlia Capmany, Carrasco i Formiguera, Primer de Maig i la carretera de Sabadell— ofereix l'oportunitat de recuperar una zona verda al municipi i reordenar un espai actualment degradat, dotant-lo d'usos lúdics i esportius.

Amb el projecte del parc de la Serreta, l'Ajuntament s'ha proposat dos objectius: d'una banda, plantejar un disseny amb multitud de jocs i activitats i, de l'altra, buscar la màxima eficiència energètica, la minimització de l'ús de recursos no renovables i el mínim impacte ambiental en la seva construcció i posterior ús i manteniment.

El parc s'estructurarà en tres àmbits que acolliran diferents activitats i que es corresponen a les zones d'accés més fàcil. El primer àmbit, davant el CEIP

La Serreta, serà un espai destinat als jocs infantils per a infants de 2 a 12 anys. El segon gran espai, amb accés des del carrer de Carrasco i Formiguera, disposarà d'un equipament esportiu, zones d'estada, jocs infantils i un rocòdrom. Per últim, s'habilitarà un tercer àmbit per a l'esbarjo de gossos, d'uns 600 m², que s'ubicarà entre la carretera de Sabadell i el carrer de Primer de Maig —per compensar la pèrdua de metres quadrats destinats a zona d'esbarjo per a gossos arran de la urbanització del parc de la Serreta, s'habilitarà una nova zona destinada en uns terrenys municipals ubicats al sector A4—. També s'intervindrà a la calçada del carrer de Carrasco i Formiguera que, com a principal accés al parc, es transformarà en una plataforma única.

JOCS INNOVADORS

El projecte fuig dels usos tradicionals dels parcs i planteja àrees de joc innovadors, amb dissenys que



Imatge virtual de l'entrada principal del nou parc de la Serreta, pel c/ Carrasco i Formiguera

proposen noves experiències de joc: s'han dissenyat topografies artificials per a nens i nenes més petits i d'altres per a més grans, com un rocòdrom, que fomenten les activitats a l'aire lliure, més enllà dels jocs tradicionals.

D'altra banda, a partir d'uns elements gràfics pintats a terra, es crearà una pista d'atletisme i una proposta de gran diversitat de jocs. Sobre la superfície de la pista del parc, unes taques de color dibuixaran diversos circuits per jugar a la xarranca, a esbrinar aspectes de l'entorn natural i fer proves esportives.

També destaquen els jocs infantils reciclats amb estructures pensades per al desenvolupament psicomotriu, emocional i cognitiu, i que inciten la canalla de totes les edats a jugar, promovent l'exercici físic com a manera de divertir-se.

UN ESPAI SOSTENIBLE

El projecte s'ha dissenyat des de l'òptica de la sostenibilitat, tant ambiental com econòmica, plantejant propostes amb

materials reciclats o reciclables en tots els casos possibles, fomentant solucions que permeten l'estalvi energètic o de recursos naturals, minimitzant l'alteració del medi amb mesures que fomenten la recuperació dels aqüífers i de la vegetació, i fins i tot introduint materials que permeten descontaminar l'aire ambiental. Alguns exemples en són el mobiliari urbà —fabricat a partir de plàstic reciclat—, l'ús d'un paviment procedent del reciclatge de vidre o els murs de gabions omplerts de runes de la construcció.

Es promou l'estalvi energètic a través d'una il·luminació íntegrament de tipus led, així com l'estalvi en recursos hídrics amb la plantació d'espècies autòctones. També s'ha dissenyat un innovador sistema de drenatge alternatiu al clavegueram tradicional, que consisteix en el retorn de les aigües de pluja al mateix terreny mitjançant la infiltració per un dipòsit de graves, de manera que s'evita la desaparició dels aqüífers naturals i s'incrementa la humitat natural del terreny, la qual fa disminuir les necessitats hídriques de la vegetació.

Pla d'inversions finançament sostenible

Aquest és un dels projectes inclosos al Pla d'inversions finançament sostenible 2014-2015, un paquet d'actuacions dotat amb 26,3 milions d'euros amb el qual l'Ajuntament pretén posar la ciutat al dia, fent especial incidència en la millora de l'espai públic.

El Consistori rubinenc va impulsar aquest pla en el moment en què el Govern central va obrir la possibilitat de destinar el romanent positiu de tresoreria que tenien els ajuntaments a inversió, en comptes de destinar-lo a amortitzar deute, com estableix la Llei orgànica d'estabilitat pressupostària i sostenibilitat financera fins aleshores.

Les actuacions incloses al Pla d'inversions finançament sostenible 2014-2015 són molt diverses: des de la millora d'equipaments esportius i educatius fins a l'arranjament d'espais naturals de la ciutat, passant

per la remodelació de diverses places o la millora de carrers i voreres tant al nucli urbà com als polígons industrials, entre d'altres.



Imatge virtual del futur parc de la Serreta



El 2014, el Servei de Creació d'Empreses va atendre 214 usuaris que van presentar 192 projectes empresarials. Després del procés d'assessorament, es van crear finalment 32 empreses, que es van traduir en 45 llocs de treball nous

Vols emprendre?

tens una idea empresarial però no saps per on començar? Tranquil, no estàs sol, el Servei de Creació d'Empreses de l'Ajuntament de Rubí, ubicat a la Masia de Can Serra, et pot ajudar a fer realitat el teu projecte assessorant-te de forma gratuïta des del primer moment i fins a la constitució de la teva empresa. T'ho expliquem en quatre passos.



OFICINA DE SERVEIS A L'EMPRESA
ESTÀ SITUADA A LA
MASIA CAN SERRA



Si tens una idea de negoci, el Servei de Creació d'Empreses te'n farà una diagnosi. Només cal que demanis hora a través de la Finestreta Única Empresarial de Rubí (FUER) i un consultor t'assessorarà en la realització del teu projecte i t'ajudarà a detectar les oportunitats i les febleses de la idea. Si ja disposes d'un Pla d'empresa, des del servei te'n faran una avaluació per determinar si pots tirar-lo endavant. En el cas que alguna cosa no quadri, no defalleixis; t'orientaran per replantejar-lo.



El Servei de Creació d'Empreses també t'informarà sobre els recursos que tens al teu abast com a persona emprenedora, des de les diverses fonts d'informació que et poden ser útils fins a l'oferta immobiliària de la ciutat o les opcions que tens per formar-te. L'Escola d'Emprenedoria de Rubí (EDER) t'ofereix una àmplia gamma de jornades i cursos amb els quals podràs millorar les teves capacitats emprenedores i conèixer totes les eines necessàries per garantir l'èxit de la teva empresa.



Gràcies a la feina realitzada, la teva idea tirarà endavant i llavors et caldrà realitzar tot un seguit de tràmits. El consultor t'orientarà sobre totes les vies de finançament de què disposes (prestacions, ajuts i finançament extern) i t'ajudarà en el procés de sol·licitud dels diners. Pel que fa als tràmits jurídics, des de la mateixa Masia de Can Serra podràs gestionar de forma àgil la llicència d'activitats i, si cal, també la d'obres.



Ja només et quedarà un pas per fer realitat la teva idea. Ara, més fàcil que mai, des del nou Punt d'Atenció a l'Emprenedor (PAE) de l'Ajuntament podràs donar d'alta la teva empresa en només 48 hores i amb l'acompanyament del mateix consultor que va veure néixer el projecte. Acaba un camí però en comença un altre, el de la consolidació i el creixement del teu projecte, en el qual, si ho vols, també podràs comptar amb el suport de l'Oficina de Serveis a l'Empresa (OSE).

HABITATGE ➔ AJUTS D'URGÈNCIA ESPECIAL

Rubí, pel dret a l'habitatge



OFICINA LOCAL D'HABITATGE
ESTÀ SITUADA AL
C/PRIM 33, 4T PIS

Aquests habitatges d'HPO de la promoció del c/ Belxite, des del 2014 són habitatges socials

aquest any 2015, l'Ajuntament de Rubí s'ha marcat com a objectiu continuar impulsant tot un conjunt d'accions dirigides a pal·liar la vulnerabilitat de moltes famílies de la ciutat davant la problemàtica de l'accés a un habitatge digne, que les situa en perill d'exclusió social. Una d'aquestes accions són els ajuts d'urgència especial.

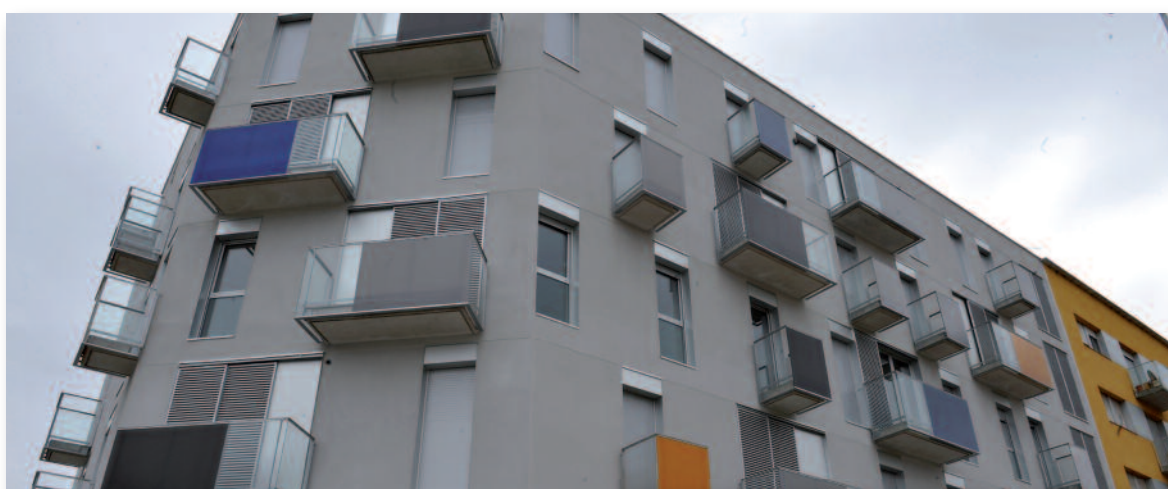

Aquestes prestacions econòmiques s'atorguen amb caràcter puntual i per un període d'un any, sempre que la persona beneficiària disposi d'un informe favorable dels Serveis Socials i per un d'aquests dos supòsits: liquidar un deute existent, com el pagament del lloguer o de les quotes d'amortització hipotecària en situacions especials, per fer possible la permanència a l'habitatge; o per sufragar les despeses d'inici d'un contracte de lloguer en el cas de pèrdua de l'habitatge a conseqüència d'un procés de desnonament o d'execució hipotecària. El 2014, l'Ajuntament va tramitar 19 expedients d'urgència especial.

Paral·lelament, l'any passat el Consistori també va obrir una convocatòria extraordinària de prestacions d'urgència especial per al pagament de lloguer o de quotes d'amortització hipotecària adreçada a persones en situació d'atur de llarga durada. És a dir, per aquells rubinencs o rubinenques que es troben en situació d'atur i que consten inscrits com a demandants d'ocupació al SOC amb un mínim de 12 mesos d'antelació a la data de presentació de la sol·licitud. En total es van tramitar 83 expedients d'aquest tipus.

➔ **Més informació:** www.rubi.cat/habitatge

TREBALLANT PEL DRET A L'HABITATGE

L'Ajuntament de Rubí, a través de la societat municipal Promoció Urbana de Rubí, SA (PROURSA), ofereix diferents serveis amb l'objectiu que tota la ciutadania pugui exercir el dret a l'habitatge.

Des del Servei d'Intermediació d'Afectats per les Hipoteques (SIAH) s'ofereix assessorament als usuaris i s'exerceix la funció d'intermediador amb les entitats financeres.

A través de l'Oficina Local d'Habitatge (OLH) s'informa i s'assessora la ciutadania sobre temes relacionats amb l'habitatge i les polítiques públiques en aquest àmbit. També s'ofereix informació sobre la gestió i tramitació d'ajuts a la rehabilitació, de cèdules d'habitabilitat o d'ajuts al lloguer (renda bàsica d'inserció, prestacions d'urgència especial per a l'habitatge i prestacions al pagament del lloguer). L'Oficina Local d'Habitatge també gestiona la Borsa Social i la Borsa Jove, adscrites a la Xarxa de Mediació per al Lloguer Social, mitjançant entre propietaris del parc immobiliari privat i llogaters i garantint una quota justa i la mobilització dels habitatges desocupats, la tramitació i el seguiment dels ajuts al pagament del lloguer de col·lectius amb dificultats i per a joves.

Un altre dels serveis que s'ofereixen és la gestió del parc públic d'habitatge, que des de l'any passat està destinat totalment a habitatge social.

També, a través de la Taula Especial de Desnonaments i amb la complicitat de tots els agents implicats, se cerquen solucions a les diverses problemàtiques que viuen les famílies de la ciutat.

Per un canvi de model energètic

Luitar pel canvi de model energètic des del món local; aquest és l'objectiu que ha assumit la nostra ciutat de manera decidida i que posa en pràctica diàriament a través del projecte Rubí Brilla. Amb la voluntat de fer-ne partícip tota la ciutadania, el passat 13 i 14 de febrer es van organitzar dues jornades d'activitats en commemoració del Dia Mundial de l'Energia.

Conferències, projeccions de documentals, tallers i una fira d'entitats són algunes de les propostes que va impulsar l'Ajuntament al voltant del tema de l'energia. Els actes van iniciar-se amb la 8a Jornada Tècnica Rubí Brilla, que va servir per presentar els resultats dels estudis sobre l'eficiència energètica i el potencial fotovoltaic i termosolar de les naus industrials de la ciutat que ha dut a terme el Consistori en col·laboració amb l'Institut Cartogràfic i Geològic de Catalunya (ICGC) i la Universitat Politècnica de Catalunya (UPC). "Aquests dos estudis, que són el resultat de molt temps de feina, permetran als empresaris de Rubí millorar la productivitat de les seves empreses", va explicar l'alcalde, Carme García.

Amb les dades extretes d'aquest treball s'han creat unes eines informàtiques que permeten veure de forma molt clara si la coberta d'una empresa pateix pèrdues energètiques o si és factible instal·lar-hi plaques solars, quants panells s'hi podrien posar, quina seria la potència total del sistema i quants diners caldria invertir-hi.

En el marc d'aquesta jornada tècnica, els assistents també van poder aprofundir en la rehabilitació energètica d'edificis de la mà de Javier García Brea, expert en polítiques energètiques i president de l'N2E, qui va aprofitar l'ocasió per elogiar Rubí Brilla com a projecte integral d'eficiència energètica.



EL COTXE ELÈCTRIC
UNA DE LES ATRACCIONS DEL DIA MUNDIAL DE L'ENERGIA

IMPLICANT LA CIUTADANIA

La primera jornada de commemoració del Dia Mundial de l'Energia es va completar amb la projecció al Teatre Municipal La Sala de diferents audiovisuals centrats en la lluita per un nou model energètic. També s'hi va presentar el llibre *Alta Tensión: por un nuevo modelo energético sostenible, democrático y ciudadano*, que recull tot un seguit de textos d'experts en la matèria.

Però la commemoració del Dia Mundial de l'Energia també es va viure intensament al carrer. En la segona jornada d'activitats, els rubinencs i les rubinenques van poder acostar-se al tema de l'eficiència energètica i de les energies renovables a través d'una fira d'entitats situada a la plaça de la Nova Estació. Prop de 400 persones van poder

gaudir de les activitats organitzades al voltant d'aquesta mostra, entre les quals hi havia jocs infantils, un circuit de prova del cotxe elèctric i dos tallers sobre la factura elèctrica i l'eficiència energètica.



Una fira va reunir entitats de l'àmbit de l'eficiència energètica i el consum responsable

A escola!



MENYS ALUMNES DE P3
EL PRÒXIM CURS HI HAURÀ UNA LÍNIA MENYS DE P3 AL MUNICIPI

L'Institut Torrent dels Alous estrenarà Batxillerat el pròxim curs

La preinscripció per al curs 2015-2016 s'iniciarà el 10 de març per a educació infantil de 2n cicle, primària i secundària obligatòria. Com a novetats principals per al pròxim curs al nostre municipi cal destacar que la baixada de natalitat farà perdre una línia de P3, (a l'escola Mossèn Cinto Verdaguer), mentre que l'Institut Torrent dels Alous estrenarà batxillerat i tindrà una línia més a 1r d'ESO, passant de tres grups a quatre.



Al moment de tancar aquesta edició la Generalitat encara no havia publicat al DOGC la resolució per a la preinscripció del curs 2015-2016, però ja anunciava les dates previstes (vegeu quadre adjunt).

L'Ajuntament ha mantingut negociacions amb el Departament d'Ensenyament perquè la baixada sostinguda de natalitat no tanqués més línies de P3, finalment s'ha aconseguit que només se suprimeixi una de les dues línies de l'Escola Mossèn Cinto Verdaguer. Amb aquest acord, s'evita el tancament de l'únic grup de P3 de l'Escola del Bosc, una possibilitat que posava en risc la continuïtat d'aquest centre. De fet, Ensenyament s'ha compromès a instal·lar un nou mòdul a l'Escola del Bosc que li permetrà seguir ampliant la seva activitat durant el curs 2015-2016 i l'Ajuntament assumirà, en aquest cas, l'adequació dels terrenys i els equipament interiors, inclosos els subministraments. A més, es produirà una baixada general de ràtios que també ajudarà a compensar la davallada demogràfica.

D'altra banda, durant les negociacions mantingudes entre l'Ajuntament i el Departament d'Ensenyament també s'ha confirmat que es construirà l'edifici de l'Institut del Torrent dels Alous i que aquest centre guanyarà una línia més de 1r d'ESO i estrenarà Batxillerat.

CALENDARI PREINSCRIPCIÓ ESCOLAR

Els terminis previstos per a la presentació de sol·licituds són:

2n cicle d'educació infantil, educació primària, centres integrats i educació secundària obligatòria: **del 10 al 17 de març**

Ensenyaments professionals de música i dansa: **del 10 al 27 de març.**

Batxillerat, cicles formatius de grau mitjà de formació professional i d'arts plàstiques i disseny: **del 12 al 19 de maig.**

Programes de formació i inserció: **del 19 al 29 de maig.**

Cicles formatius de grau superior de formació professional i d'arts plàstiques i disseny: **del 26 de maig al 3 de juny.**

Primer període dels ensenyaments esportius: **del 12 al 20 de maig.**

Educació d'adults: **del 22 al 29 de juny**, excepte els ensenyaments de formació instrumental, català i castellà, que serà **del 2 al 7 de setembre.**

Cursos de formació específics per a l'accés a cicles formatius de grau mitjà i de grau superior, llevat dels de grau mitjà que es fan en centres de formació d'adults que segueixen el calendari d'aquests ensenyaments: **del 6 al 10 de juliol.**

Cursos extensius i per al primer període de cursos intensius i flexibilitzats de les escoles oficials d'idiomes: **de l'1 al 4 de setembre.**

Nueva relación con la ciudadanía

el Ayuntamiento de Rubí estrenó nueva página web el pasado mes diciembre. Además de un diseño más moderno e intuitivo, la nueva web pretende acercarse a la ciudadanía y para ello ha cambiado la estructura de contenidos, añadiendo nuevas funcionalidades, mejor integración con las redes sociales y la incorporación de la Sede electrónica, que pronto estará operativa y que permitirá relacionarse y tramitar con la administración local, también online.

La web municipal www.rubi.cat se ha renovado además de con una nueva imagen, también con la incorporación de nuevos contenidos y funcionalidades. La reestructuración de contenidos se ha realizado pensando en los usuarios y para ello se utilizan unos perfiles que la ciudadanía puede escoger para acceder a contenidos específicos sin necesidad de navegar por la web.

Se ha dotado también de un buscador mucho más potente que permite encontrar gran cantidad de contenidos y un plafón de avisos en la página principal que se utiliza para llamar la atención sobre algún acontecimiento que afecte a la circulación, por ejemplo, o para recordar inscripciones a actividades o alertas climatológicas, entre otros.

La web se divide en 4 grandes apartados: *Ajuntament*, donde se encuentran contenidos relacionados con la administración, la estructura política o la relación de webs municipales y redes sociales de la corporación. *Tu ciudad* recoge aquellos temas por los que la ciudadanía suele consultar como educación, cultura, deportes o participación, que cuentan con unos miniportales específicos, y también recoge otros temas de interés como comercio, civismo, protección civil, vivienda o medio ambiente. En tercer lugar se encuentra la *Sede electrónica*, que aún está en construcción, pero que ya se pueden consultar actas de plenos, ordenanzas, reglamentos, y acceder a algunas funcionalidades como la carpeta ciudadana, el registro electrónico de facturas y el perfil del contratante, así como la información de trámites. Se está trabajando actualmente para que en breve la Sede electrónica pueda ofrecer a la ciudadanía todos los servicios de la e-administración. Finalmente se encuentra la *Guía*, integrada con Google maps.



APP MÓVIL
LA APP DEL AYUNTAMIENTO OFRECE LAS ÚLTIMAS NOTICIAS Y ACTIVIDADES DE AGENDA

Un pantallazo de la nueva web municipal

Esta renovación de la web municipal ha coincidido con la publicación de otros portales como Open Data y la nueva web Rubiempresa.

EL AYUNTAMIENTO EN EL MÓVIL

Además, esta página web cuenta con un diseño *responsive*, es decir, que se adapta a todos los dispositivos móviles, ya sea smartphone o tablets.

Por otra parte, el Ayuntamiento ha creado una app que se publicará durante el mes de marzo, y se une así a la app de Comercio y de Ràdio Rubí, que está en trámites de publicación. Finalmente, algunos servicios municipales adaptarán contenidos a apps móviles con los que ofrecer información específica o enviar notificaciones a los usuarios que se la hayan instalado. El listado de apps móviles del Ayuntamiento se podrá consultar en www.rubi.cat/apps



PSC

Manuel Velasco
Portaveu del Grup
Municipal del PSC



LA NETEJA DELS BOSCOS, UN FET AL 2015

El temporal de vent del 9 de desembre va fer més urgent, si cal, d'escometre treballs de neteja als boscos que envolten les nostres urbanitzacions, no només pels desperfectes ocasionats, sinó també per prevenir que un nou cop de vent pogués produir més caigudes d'arbres. Des de fa unes setmanes, l'Ajuntament de Rubí arranja 150 hectàrees de terreny boscos de les urbanitzacions de Can Serrafosà, Vallès Park, Can Solà, Ximelis, Castellnou, Can Barceló i les Valls Sant Muç.

Aquests treballs ja estaven contemplats al Pla d'inversions financerament sostenibles 2014-2015, però s'han hagut d'avançar per contrarestar els efectes de la ventada. Malgrat això, el govern municipal ha pogut desenvolupar el projecte inicial que recollia el Pla d'inversions, molt més ambiciós i integral, que millorarà la fesomia dels boscos i la seva relació amb l'entorn urbà. Les actuacions, que s'allargaran fins a finals d'any, suposen una de les principals iniciatives que volem dur a terme a través d'aquest pla. Aquests treballs de millora i neteja tindran un cost final de 330.000 euros aproximadament.

Hem volgut prioritzar la seguretat dels veïns de les nostres urbanitzacions i és per això que els principals esforços s'estan dedicant a la tala dels arbres i les branques malmeses per evitar caigudes, així com els desbrossaments de vegetació i neteja del sòl. Tanmateix, els treballs forestals s'han centrat en la prevenció d'incendis i per això hem hagut d'aplicar les exigències de seguretat que marca la Llei 5/2003, que requereixen una actuació molt intensa a les zones que limiten amb els habitatges. Tot complint aquesta normativa s'ha creat una franja perimetral de 25 metres en què s'ha podat la vegetació més frondosa i s'ha hagut de deixar, tal com marca la llei, una distància de 6 a 7 metres entre arbres.

També hem apostat per una intervenció integral que dignifica les zones boscoses. S'hi estan eliminant densitats d'arbustos que dificultaven el pas, s'hi han arranjat senders i s'han creat diferents punts de descans al llarg d'aquests recorreguts amb zones d'ombra per als vianants. Tot això, per complir amb el triple objectiu que ens sol·liciten els veïns: la neteja i l'arranjament, la prevenció del risc de caigudes d'arbres i d'incendis forestals i la recuperació del bosc per integrar-lo a les urbanitzacions com un element de continuïtat i no com una barrera entre la zona habitada i la forestal.



PP

Grup Municipal del PPC

PREJUDICIS I RUMORS

Des del Partit Popular de Rubí volem aprofitar una de les últimes publicacions de la Ciutat d'aquesta legislatura, per parlar d'una de les últimes dèries de l'esquerra més rànica, ICV-EUiA: declarar Rubí una "ciutat lliure de prejudicis i rumors vers la diversitat cultural"

Quina ironia: "ciutat lliure de prejudicis i rumors vers la diversitat cultural". Com si això fos possible. I més irònic que siguin ells, els qui provin, a través d'un brindis al sol, que Rubí sigui una ciutat on no existeixin ni els prejudicis ni els rumors. Ah! És clar, només els preocupa la diversitat cultural, és a dir, els prejudicis envers la immigració. Potser serà perquè la veuen en clau electoralista i s'apropen unes municipals?

I tenen la barra de fer-ho ells, els qui tenen més experiència en fer servir la immigració com a pólvora electoral. Durant l'última legislatura no ha estat estrany veure manifestacions de la PAH davant de la seu del Partit Popular a Rubí. En aquestes manifestacions mai ha faltat algun dirigent d'ICV-EUiA sacsejant l'ambient. I perquè parlem de la PAH? Doncs per la seva important composició d'immigrants. ICV-EUiA, i altres partits d'esquerra, sempre han sigut aquesta mà "invisible" que ha fet servir els immigrants per sacsejar i crispar l'ambient polític a Rubí.

Està molt bé intentar que Rubí sigui una ciutat lliure de prejudicis i rumors, però no només respecte la diversitat cultural, sinó envers totes les diversitats. També la religiosa. I estaria bé, encara que només fós per una vegada, que ICV-EUiA, condemnés el terrorisme de l'Estat Islàmic contra grups de cristians? Perquè no ho fan? Potser perquè podria desagradar part del seu electoral? O potser perquè un vot està per sobre de la vida d'un cristià a alguns països musulmans?



CIU

Víctor Puig
Regidor del Grup
Municipal de CIU



SENSE COMPLEXOS

Entenc que costa molt a aquestes alçades creure en projectes polítics municipals. Els programes electorals quilomètrics i poc realistes van repetint propostes mandat rere mandat –senyal que segueixen sense complir-se.

Potser des de la política seria millor no prometre tant i intentar avançar el màxim possible en una direcció fixada amb claredat i visió estratègica. Però qui es pot il·lusionar amb un projecte així? Qui votarà aquells que només prometen complir un cinc per cent del que prometen els adversaris?

Tot i així, un programa concret i concís, que s'ajusti a la realitat, és més sincer i per tant millor. Hi penso quan recordo la llarga llista de propostes que formaven part dels programes dels dos partits que han governat aquest mandat: PSC i ERC.

Si aquests incompliments es referissin a un o dos casos concrets s'entendria. Tothom sap que la gestió pública està sotmesa a les limitacions de la realitat: endarreriments burocràtics, problemes legals o de manca de pressupost.

Però a Rubí sembla que hi ha excuses per a tot. Els projectes enquistats durant anys augmenten i els regidors no els han sabut solucionar. Segurament no ha estat per manca de voluntat, potser ho han fet tan bé com han pogut. Però la realitat és la que és, i no poden defugir la seva responsabilitat.

A mesura que s'apropin les eleccions anirem sentint els candidats d'aquests mateixos partits dir que ells faran tal o tal cosa, i oblidaran sense complexos que no les han fet mentre han tingut l'oportunitat.



Nous serveis als comerços de Rubí

El nou Catàleg de serveis per als comerciants, editat per l'Ajuntament, inclou com a novetats dos projectes de dinamització: un de locals buits per fer una diagnosi de l'oferta actual per planificar la seva ocupació; i un altre adreçat al sector de l'hostaleria i la restauració; i un increment en les subvencions per a la millora dels comerços, que arribaran fins a 27.000 euros. La programació de fires i mercats continua amb algunes novetats i el calendari es podrà consultar al web municipal www.rubi.cat/comerc i a www.rubicomerc.cat.



ICV-EUIA

Francesc Hinojosa
Portaveu del Grup
Municipal d'ICV-EUIA

LA NECESSITAT D'UN PLA DE RESCAT SOCIAL

L'esclat de la crisi, tot i que no era una situació nova per a una part important de la ciutadania, va evidenciar la necessitat d'establir mesures per ajudar a pal·liar els efectes que la crisi va provocar en milers de famílies.

A Rubí, el grup d'ICV-EUIA va impulsar l'anomenat Pla de Mesures Anticrisi amb el qual es van dotar partides per fer front, entre d'altres ajuts, al pagament de tributs municipals. La realitat és que aquestes mesures no han arribat a tothom que ho necessitava. Així mateix, el Ple Municipal ha aprovat diferents mocions, proposades també pel nostre grup, de suport a les rubinenques i els rubinencs que pitjor ho estan passant ara mateix.

Ara toca fer un pas més enllà i establir, com a criteri que ha d'impregnar tota la política municipal, un autèntic pla de rescat social, que hauria de contemplar, entre d'altres, les següents mesures:

- a. Pla de lluita contra l'atur, amb polítiques actives d'ocupació, de creació de treball digne i de recuperació salarial.
- b. Programa per garantir tres àpats al dia, tots els dies de l'any, a tots els infants en risc de malnutrició.
- c. Garantia d'accés universal als subministraments bàsics, amb la superació de tota situació de pobresa energètica.
- d. Prohibició dels desnonaments per causes econòmiques sobrevingudes i garantia d'alternatives per a l'habitatge d'emergència dignes i estables.

No totes són de competència municipal, però sí són de la seva incumbència, i ho és, sobretot, la ciutadania de Rubí. I el benestar de tots els rubinencs i les rubinenques ha de ser l'objectiu principal i prioritari de la ciutat.

En la lluita per aconseguir una societat més justa, neta i lliure no hi caben mitges tintes ni polítiques tèbies. O aconseguim que no hi hagi exclusió social o no podrem parlar de l'Ajuntament de tothom.



ERC

Arés Tubau
Portaveu del Grup
Municipal d'ERC

UN NOU RUBÍ PER UN NOU PAÍS

El proper 24 de maig farem unes eleccions municipals transcendentals. De la mà d'ERC Rubí iniciarà la transformació que necessita i serà una ciutat independentista.

El Nou Rubí serà una ciutat moderna i propera a les persones. El cicle polític actual ha finalitzat i ara és el moment de començar una segona transició amb un projecte de futur ofert des de l'honestetat, renovat, valent, profundament democràtic, regenerador, transparent i participatiu. Un Nou Rubí net i lliure, que passi pàgina del passat.

El Nou Rubí serà una ciutat socialment justa i potent econòmicament. Farem que viure i treballar a Rubí sigui amable. Les polítiques socials, culturals, educatives i esportives seran integradores per tal que infants, joves, famílies i gent gran es realitzin humanament i amb dignitat. La nostra ciutat és molt potent econòmicament i cal facilitar les condicions per tal que empreses, autònoms, emprenedors, cooperatives i comerços desenvolupin el seu talent i la seva empremta.

Un Nou Rubí lliure i independentista. Des d'un Rubí amb una identitat forta, integrada per totes les identitats de la ciutat, construïrem el país que volem. ERC és l'esquerra del nou país i garantim la regeneració de Rubí i de Catalunya.

Les eleccions municipals del 24 de maig seran la primera volta de les eleccions del 27 de setembre que ens han de portar a la independència de Catalunya. Rubí serà una ciutat independentista.

#DesitgemUnNouRubí

@arestubau



ACR

Grup Municipal d'ACR

CONVENIS DE L'AJUNTAMENT: LA PERVERSIÓ DE LA POLÍTICA "CONCERTADA"

Mesos després de la primera victòria dels socialistes en unes municipals a Rubí (2003), els "calaixos" municipals anaven plens de convenis signats pels responsables dels anteriors equips de govern. N'hi havia de tot tipus i temàtiques: convenis urbanístics, com la sèrie de convenis amb Ipagsa; esportius, amb diverses entitats rubinenques cogestores d'instal·lacions locals, i culturals, com per exemple el del Casino o el del fons fotogràfic Roset i el contracte de dipòsit vinculat.

Gairebé dotze anys després del canvi de protagonisme a l'alcaldia de Rubí, aquests convenis segueixen sent una bomba de relotgeria per a diverses facetes de la gestió municipal. Tot i amenaçar de treure a la llum aquests acords amb empreses, entitats i particulars, és a dir, de descobrir el pastís (una amenaça que rarament es fa realitat en el camp de la política), els equips de govern des del 2003 no han fet gaire cosa per solucionar els problemes que plantegen aquests convenis, alguns de dubtosa consistència legal.

És cert que en algun cas s'ha deixat de pagar, ja a partir de 2011, el que l'Ajuntament s'havia compromès a abonar, tot i els incompliments d'ambdues parts. El tancament de l'aixeta dinerària ha despertat polèmiques i maniobres diverses, a més de força mals de cap als juristes a sou de l'Ajuntament, atabalats entre l'aplicació seca de les normatives legals i els intents de negociar no sabem quines sortides per part d'una alcaldia amb data de caducitat.

Si una cosa s'ha d'aprendre d'aquesta pràctica perversa de la política "concertada" és que els acords o els convenis han de passar sempre pel debat plural entre grups polítics, és a dir, pel control i l'aprovació del Ple. Llum i taquígrafs! És a dir, transparència per intentar defensar sempre els interessos de la majoria, els interessos públics.



L'Ajuntament facilita el fraccionament del deute dels tributs

L'Ajuntament de Rubí inicia aquest any un procés que facilitarà el pagament a terminis del deute que tingui el contribuent quan es trobi en una situació econòmica-financera que li impedeixi transitòriament fer-ne el pagament. El tràmit a realitzar és el fraccionament del deute, el qual es podrà demanar en qualsevol moment, tant en període voluntari com en període executiu a l'Oficina de l'ORGT, situada al carrer Pau Claris, 38-40.

CULTURA ➔ NOVA TEMPORADA D'ACTIVITATS

Més de 200 propostes culturals



CELLER

MÉS DE 10.500 PERSONES HAN PASSAT PER L'EQUIPAMENT PER L'ANY 2014

Nora Navas, Jordi Rico, Pere Arquillué i Àgata Roca portaran "Els veïns de dalt" a La Sala (Foto: David Ruano)

els set equipaments culturals de la ciutat inicien nova temporada en què oferiran més de 200 propostes com ara teatre, música, dansa, exposicions, clubs de lectura, espectacles familiars, sessions d'hora del conte, conferències, presentacions de llibres, tallers, cinema o grups de conversa en anglès, entre d'altres.



Alguns dels equipaments, com la Biblioteca Mestre Martí Tauler o el Museu Municipal Castell (MMUC), ja han començat la programació per a aquest any, mentre que altres, com l'Espai 14/13 i el Celler, estan acabant de concretar-les. Tota la informació es podrà consultar al web www.rubi.cat.

La Sala Teatre Municipal, que inicia la nova temporada al mes de març, oferirà 18 espectacles de teatre i música que comencen amb un concert de l'Orquestra Simfònica Camerata XXI i la preestrena de la primera obra de teatre del director Cesc Gay *Els veïns de dalt*. L'obra, que després s'estrenarà a Barcelona, ha estat tres setmanes de residència al teatre rubinenc, on els actors Pere Arquillué, Àgata Roca, Nora Navas i Jordi Rico posaran en escena aquesta comèdia, que reflexiona sobre la vida en parella i la sexualitat a través de dues parelles veïnes. L'obra es podrà veure els dies 14 i 15 de març.

Altres propostes que passaran per l'escenari de La Sala són *Retrato de un joven capitalista español* amb Alberto Sanjuan; *L'última trobada* amb Abel Folk, Rosa Novell i Jordi Brau; o *M.A.R.I.L.U.L.A* amb Mònica Glaenzel.

Al espectacles del teatre, s'hi han d'afegir les activitats familiars del cicle Diumenges al Museu Muni-

cipal que apropen també el teatre, la dansa, els contes la música i l'art als més petits.

L'equipament amb major nombre d'activitats pels infants és la Biblioteca, on cada setmana hi ha hores del conte per a diverses edats o en anglès, tallers de manualitats i creativitat, cinema en català, etc. A més, aquest semestre, hi ha dues novetats: *Lestorsaltren* un club de lectura per a nois i noies d'11 a 13 anys, i "L'aventura de l'emocionari", un projecte per fomentar la lectura aquest 2105, Any de les Biblioteques. Per a algunes d'aquestes activitats cal inscripció prèvia a la mateixa biblioteca.

A més d'aquestes i les que programa pel públic adult, la Biblioteca organitza 6 exposicions al vestíbul i a la sala d'exposicions, que se sumen a les del Museu Municipal Castell, Aula Cultural i Antiga Estació. En total, aquest any passaran pels 3 espais expositius de la ciutat 17 exposicions amb temàtiques com el Somorrostro, el barri de barraques de la Barceloneta; la vida i mort de Lluís Companys; l'arqueologia catalana; diversos artistes i entitats de la ciutat; o les darreres incorporacions d'art contemporani del Museu, que tancaran les mostres de l'Antiga Estació.

➔ **Més informació:** www.rubi.cat/cultura

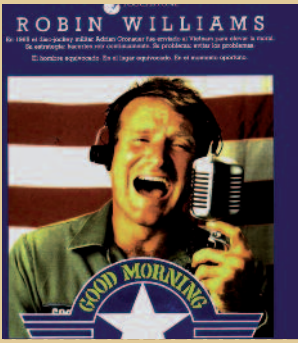

Dissabte, 28 de febrer

Cinema: Good morning, Vietnam! Cicle de cinema Robin Williams

Al finalitzar la projecció es farà un debat entre el públic assistent conduït per Lidia Martin.

Biblioteca Mestre Martí Tauler (C/ Aribau, 5) d'11 a 14 h

febrer 2015

						1
2	3	4	5	6	7	8
9	10	11	12	13	14	15
16	17	18	19	20	21	22
23	24	25	26	27	28	

març 2015

						1
2	3	4	5	6	7	8
9	10	11	12	13	14	15
16	17	18	19	20	21	22
23	24	25	26	27	28	29
30	31					

Dijous, 5 de març

Xerrada sobre la preinscripció escolar: "Tot el que s'ha de saber per inscriure un infant de 3 anys"

A càrrec del servei d'Educació i de la Inspecció dels Serveis Territorials del Vallès Occidental de la Generalitat de Catalunya. Pel bon funcionament de la xerrada, aquesta es farà sense presència d'infants. S'oferirà un servei gratuït d'acollida d'infants per als fills dels assistents. Per utilitzar aquest servei cal fer la inscripció prèvia per correu electrònic (cultura@ajrubi.cat) o per telèfon (93 588 7000 ext. 4255)

Auditori Biblioteca Mestre Martí Tauler (C/ Aribau, 5) de 18.30 a 20 h

Divendres, 6 de març

Lectura del manifest del Dia Internacional de les Dones

Pl. Pere Aguilera a les 12 h

Més informació sobre el programa d'activitats del Dia Internacional de les Dones: www.rubi.cat/dona



Dissabte, 14 de març i diumenge 15 de març

Teatre: Els veïns de dalt. Amb Pere Arquillué, Àgata Roca, Nora Navas i Jordi Rico. Autor i direcció: Cesc Gay

Comèdia que reflexiona sobre la vida en parella i la sexualitat a través de dues parelles que viuen en un mateix edifici.

La Sala, Teatre municipal. Dissabte a les 21 h i diumenge a les 18.30 h. Preu: 15€



Dilluns, 30 de març

Decoració de galetes de Pasqua

Activitat familiar gratuïta. Cal inscripció prèvia. Places limitades.

Cal que els infants vinguin sempre acompanyats per una persona adulta.

Ateneu Municipal, a les 18 h

Queda't amb el dia!

Retalla l'activitat que no vulguis perdre't i així la podràs guardar a on vulguis per no oblidar-te'n

