

# 176 la ciutat DE RUBÍ

REVISTA  
D'INFORMACIÓ  
MUNICIPAL  
JUNY'10  
WWW.RUBI.CAT

- 04 les obres de la pl. dr. guardiet, en marxa
- 06 FEOSL: projectes per estalviar
- 11 nous plans d'ocupació
- 14 coneix el patrimoni: l'ateneu

## El futur hospital Vicente Ferrer de Rubí



## telèfons d'interès

AJUNTAMENT.....	93 588 70 00
ALCOHOLICS ANÒNIMS.....	93 317 77 77
AMBULÀNCIES.....	93 699 58 58
ATEU MUNICIPAL.....	93 588 74 73
BIBLIOTECA " MESTRE MARTÍ I TAULER".....	93 699 84 53
BOMBERS.....	93 697 60 80
CAP-1 MÚTUA TERRASSA.....	93 586 67 00
CAP-2 ANTON DE BORDA.....	93 588 45 55
CAP-3 SANT GENÍS.....	93 699 17 29
CASAL DE LA GENT GRAN.....	93 588 44 87
CEMENTIRI.....	93 588 77 22
CENTRE D'ORIENTACIÓ SANITÀRIA (COS).....	93 588 73 73
CORREUS.....	93 699 14 02
CREU ROJA.....	93 699 92 04
DEIXALLERIA.....	93 699 49 95
ESPAI JOVE TORRE BASSAS.....	93 697 90 04
FECMA - ENDESA.....	900 77 00 77

JUTIAT 1.....	93 586 08 51
JUTIAT 2.....	93 586 08 52
JUTIAT 3.....	93 586 08 53
JUTIAT 4.....	93 586 08 54
JUTIAT 5.....	93 586 08 55
OMIC (OF. INF. CONSUM).....	93 588 70 32
OFICINA DE GESTIÓ TRIBUTÀRIA (OROT).....	93 586 23 80
OFICINA DE TREBALL DE LA GENERALITAT.....	93 587 25 63
OFICINA LOCAL D'HABITATGE (PROURSA).....	93 588 66 93
MOSSOS D'ESQUADRA (COMISSARIA).....	93 581 79 00
MOSSOS D'ESQUADRA URGÈNCIES.....	088
POICIA LOCAL.....	93 588 70 92
POICIA LOCAL URGÈNCIES.....	092
POICIA NACIONAL.....	93 588 76 94
POICIA NACIONAL URGÈNCIES.....	091
RÀDIO RUBÍ.....	93 588 70 00 EXT. 1501

REGISTRE CIVIL.....	93 586 08 94
RUBÍ+D (IMPES, OSE).....	93 581 39 03
RUBÍ VERD.....	93 591 30 03
RUBÍ VIA.....	93 591 30 03
SECE (ENLLUMENAT PÚBLIC).....	93 588 77 99
SÍNDIC DE GREUGES.....	93 697 21 59
SOREA (AVARIES).....	902 250 370
TANATORI.....	93 588 66 55
TAXI (ADAPTAT).....	609 893 037
TAXIS RUBÍ.....	93 699 24 89
TAXIS RÀDIO TAXI.....	93 586 08 88
TÈLFON VERD.....	900 130 100
(SI ES TRUCA DES D'UN MÒBIL).....	93 699 98 01

## farmàcies de guàrdia

<b>JUNY 2010</b>	<b>29 PONT</b>	<b>11 FARELL</b>
16 <b>CONDAL</b>	<b>30 GARCIA</b>	12 <b>ALDEA</b>
17 <b>PIERA</b>		13 <b>RUIZ</b>
18 <b>VALLS</b>	<b>JULIOL 2010</b>	14 <b>KRONOS</b>
19 <b>BATALLÉ</b>	1 <b>CALSINA</b>	15 <b>BARADAD</b>
20 <b>ESPERT</b>	2 <b>PARRILLA</b>	16 <b>ORIOU</b>
21 <b>FARELL</b>	3 <b>LORENTE</b>	17 <b>GIBERT</b>
22 <b>ALDEA</b>	4 <b>XAPELLI</b>	18 <b>BATLLORI</b>
23 <b>RUIZ</b>	5 <b>HIDALGO-MOSC</b>	19 <b>PONT</b>
24 <b>KRONOS</b>	6 <b>CONDAL</b>	20 <b>GARCIA</b>
25 <b>BARADAD</b>	7 <b>PIERA</b>	21 <b>CALSINA</b>
26 <b>ORIOU</b>	8 <b>VALLS</b>	22 <b>PARRILLA</b>
27 <b>GIBERT</b>	9 <b>BATALLÉ</b>	23 <b>LORENTE</b>
28 <b>BATLLORI</b>	10 <b>ESPERT</b>	24 <b>XAPELLI</b>

FARMÀCIES OBERTES TOTS ELS DIES: KRONOS (DE 9 A 22 H TOTS ELS DIES DE L'ANY) I XAPELLI (DE 9 A 21 H TOTS ELS DIES DE L'ANY)

## FARMÀCIES

ALDEA pg. les torres, s/n. 93 699 10 72 / **BATALLÉ** PG. FRANCESC MACIÀ, 23. 93 699 04 30 / **BARADAD** AV. BARCELONA, 59. 93 699 09 53 / **BATLLORI** C. MILÀ I FONTANALS, 3. 93 699 03 88 / **CALSINA** VERGE DE LOURDES, 35. 93 699 22 81 / **CONDAL** CALDERÓN DE LA BARCA, 11. 93 699 87 09 / **ESTATUT** AV. DE L'ESTATUT 93 699 16 51 / **FARELL** C. SANT JORDI, 25. 93 699 02 91 / **GARCIA** C. SEGOVIA, 1. 93 697 49 42 / **GIBERT** C. TORRES ORIOL, 4. 93 699 68 99 / **HIDALGO** C. SABADELL, 79. 93 697 36 40 / **KRONOS** PTGE. CRONOS, LOCAL 15. 93 586 06 26 / **LORENTE** C. VERGE DE FÀTIMA, 7. 93 586 23 11 / **ORIOU** C. PAFER, 28. 93 699 43 98 / **PARRILLA** C. MERCAVINS, 2. 93 699 13 05 / **RUIZ** CTRA. JOSEP SAPÉS, 4. 93 697 7163 / **PONT** C. MAGI RAMENTOL, 7. 93 697 34 56 / **XAPELLI** C. VÍCTOR CATALÀ, LOCAL 22. 93 588 07 08 / **RUIZ** CTRA. SABADELL, 95. 93 699 50 12 / **SERRA** PG. FRANCESC MACIÀ, 86. 93 699 13 43 / **VALLS** CTRA. DE TERRASSA, 16-18

## programació 2009-2010 de Ràdio Rubí [www.radorubi.fm](http://www.radorubi.fm)

### DE DILLUNS A DIVENDRES

9 h	La vida continua	
12 h	Rubi or not Rubí	
14, 16, 30 h	Informatiu migdia	23 h
	dl.: Esports	
	dm.: Conectaz	
	dc.: Retrats	
	dj.: Com el Vallès no hi ha res	
	dv.: Esports	24 h
15 h	dl.: Ona triessportiva	
	dm.: Catsons	
	dc.: Música.cat	
	dj.: Paisatges humans	
	dv.: Punt de mira (rep)	
16 h	Radiofòrmula musical	
17 h	dl.: Rock de Luxe	
	dm.: Rock'n'classics	
	dc.: Discoteca privada	
	dj.: Som d'aquí	
18 h	Música K Música	
19 h	Informatiu COM Ràdio	
19,30 h	Informatiu vespre	
20 a 22h	Raíces del Sur	
21 h	dj.: Punt de mira	
22 h	dl.: Les Divines	
	dm.: Gabba Gabba Hey	

dc.:Tempo di fuga	
dj.: El fil de la Troca	
dl.: Cultura de club	
dm.: Def con Tres	
dl.: Big Ass Radio	
dc.: Jazz de nit	
dj.: Sobrevivendo a Murphy	
dv.: 303 Trance	
dj.: La negra nit	
dv.: 303 trance	
<b>DISSABTE</b>	
8 h	Punto de encuentro
8,30 h	Sardanes d'autor
9 h	Giraollit tradicional
11 h	Els grups municipals opinen
11,30 h	Com el Vallès no hi ha res (rep.)
12 h	Som solidaris
13 h	L'última sessió
14 h	Canto popular latinoamericano
15 h	Guanantanamera
16 h	Voces latinas
17 h	Discoteca privada (rep.)
18 h	Rock'n'classics (rep.)
19 h	Cultura de Club (rep.)
20 h	Bluebeats FM
21 h	Insomnia

23 h	Big Ass Radio(rep.)
24 h	La negra nit (rep.)

### DIUMENGE

9 h	Presència cristiana
10 h	Ara i sempre
11 h	Els grups municipals opinen (rep.)
14 h	A peu de camp
15 h	Punt de mira (rep.)
16 h	Tempo di fuga (rep.)
17 h	Peluts
18 h	Gabba Gabba Hey (rep.)
19 h	Som d'aquí (rep.)
20 h	30 anys de Ràdio Rubí
21 h	El fil de la Troca (rep.)
22 h	Les Divines (rep.)
23 h	Sobrevivendo a Murphy (rep.)
24 h	Jazz de nit (rep.)

30 anys de



## OFICINES D'ATENCIÓ AL CIUTADÀ (OAC)

### Horaris:

OAC Centre (C/ Dr. Robert, 19): de dilluns a divendres de 8.30 a 14 i de 16 a 19 h i dissabtes de 9 a 13 h.

OAC Les Torres (Rambleta de Joan Miró s/n -davant l'edifici Rubí Desenvolupament): dilluns de 8.30 a 14 i de 16 a 19 h, i de dimarts a divendres de 8.30 a 14h.



Ajuntament de Rubí

# “ La Festa Major ja arriba



**CARME GARCÍA LORES**  
Alcaldessa de Rubí

Ja tenim a tocar la Festa Major, un dels moments que, amb més desig i il·lusió, esperem durant tot l'any els rubinencs i les rubinenques. Una festa que ens fem nostra des del primer dia fins al darrer instant. Estem vivint temps complicats, tots en som conscients, però aquestes celebracions ens calen, encara que sigui per trobar un petit respir al dia a dia. Seran dies de trobades al carrer, de gaudir de l'espai públic de manera col·lectiva, amb grans i petits, amb activitats perquè tothom es pugui sentir a gust. Ja coneixeu, és la nostra festa, que com cada any es fa gràcies a la tasca de les nostres entitats i especialment de tots nosaltres que la fem, any rere any, més gran i important que l'any anterior.

Igual que en el 2009, comptarem amb un pregoner rubinenc, un pregoner d'excepció. Es tracta de l'Albert Sans, que durant 35 anys va ser director de l'Esbart Dansaire de Rubí, i que ha passejat amb orgull el nom de la nostra ciutat portes enfora. Pensem que serà tota una sort poder-lo escoltar en un dels punts àlgids de la nostra festa.

Estigueu atents a les novetats de la Festa Major. Les trobareu al programa que adjuntem a la revista. Així, per exemple, trobareu que la festa serà de quatre dies de celebració, com cada any, però aquest cop la començarem el dissabte. Fins avui hem viscut la il·lusió que arribés la Festa Major, ara ja la podem gaudir i un cop acabada ningú no ens traurà el record dels dies gaudits amb intensitat.

*Ya tenemos aquí la Fiesta Mayor, uno de los momentos que con más deseo e ilusión esperamos durante todo el año los y las rubinenses. Una fiesta que hacemos nuestra desde el primer día hasta el último instante. Estamos viviendo unos tiempos complicados, todos somos conscientes, pero estas celebraciones nos hacen falta, aunque sea para encontrar un pequeño respiro en el día a día. Serán días de encuentros en la calle, de disfrutar del espacio público de manera colectiva, con mayores y pequeños, con actividades para que todo el mundo se pueda sentir a gusto. Ya la conocéis, es nuestra fiesta, que como cada año, se lleva a cabo gracias al trabajo de nuestras entidades y especialmente de todos nosotros que la hacemos, año tras año, más grande e importante que el anterior.*

*Igual que en 2009, contaremos con un pregonero rubinense, un pregonero de excepción. Se trata de Albert Sans, que durante 35 años fue director del Esbart Dansaire de Rubí. Durante muchos años ha paseado con orgullo el nombre de nuestra ciudad puertas afuera y pensamos que será toda una suerte poder escucharle en uno de los puntos álgidos de nuestra fiesta.*

*Estad atentos a las novedades de este año de la Fiesta Mayor. Las encontraréis en el programa que adjuntamos con la revista. Así, por ejemplo, veréis que la fiesta será de cuatro días de celebración, como cada año, pero esta vez la empezaremos el sábado. Hasta hoy hemos vivido la ilusión de que llegara la Fiesta Mayor, ahora ya la podremos disfrutar, y una vez finalizada, nadie nos quitará el recuerdo de los días disfrutados con intensidad.*

## VISITEM L'AJUNTAMENT

Alumnes del CEIP 25 de Setembre van visitar l'Ajuntament



TEMA DEL MES ➔ COMENCEN LES OBRES D'UNA PLAÇA EMBLEMÀTICA

# La remodelació de la pl. Dr. Guardiet, en marxa



**PROP DE 5.000 M2**  
ÉS LA ZONA D'ACTUACIÓ  
A LA PLAÇA

**a**quest mes de juny han començat les obres de remodelació de la plaça del Doctor Guardiet. Es preveu que estiguin acabades durant el primer trimestre de l'any 2011 i la inversió és d'1.350.721,40 euros, subvencionada en 650.000 euros pel Pla Únic d'Obres i Serveis de Catalunya (PUOSC) de la Generalitat.

La zona d'actuació és de 4.911 m<sup>2</sup>, entre els carrers de Santa Llúcia i Maximí Fornés, i comprèn la reurbanització de la plaça del Dr. Guardiet i del carrer Riera, de manera que aquest darrer es converteix en carrer de vianants. El carrer Santa Llúcia canvia definitivament el sentit de circulació. Pel que fa a l'accés als aparcaments afectats pel tancament a causa de les obres, es fa pel carrer Sant Joan. Fins que

aquestes s'acabin (previst per al primer trimestre del 2011), tot l'espai afectat restarà tancat, excepte la part més propera a la plaça de Catalunya, tocant a Maximí Fornés, que continuarà oberta els dies de Festa Major, després també es tancarà.

El projecte elimina l'amfiteatre que hi ha actualment davant de l'església de Sant Pere i la plaça serà d'un únic nivell amb paviment de pedra

**Més informació:**  
[www.rubi.cat/guardiet](http://www.rubi.cat/guardiet)



## AFECTACIONS A LA MOBILITAT DE LA ZONA

L'inici de les obres ha provocat el canvi de sentit de circulació al carrer de Santa Llúcia, en el tram comprès entre els carrers Riera i Sant Joan, per tal de garantir la sortida a Can Fatjó o l'accés al centre pel carrer d'Espoz i Mina. Es prohibeix el pas de vehicles (excepte els de les obres), a partir de l'alçada del carrer de Santa Llúcia, pel carrer de la Riera en direcció a Maximí Fornés. L'accés als aparcaments dels carrers afectats pel tancament de les obres es farà des del carrer de Sant Joan, en el cas del carrer de Sant Sebastià (que permetrà el doble sentit de circulació), i des del carrer de Maximí Fornés en el cas del carrer de Xercavins (vegeu el plànol).

Per tal de garantir el pas d'entrada i sortida dels vehicles dels aparcaments del carrer de Sant Sebastià s'han suprimit els estacionaments que hi ha actualment. També es prohibeix l'estacionament de vehicles al carrer de Torrijos, en el tram entre Santa Llúcia i passeig de la Riera, mentre durin les obres. Per regular i facilitar l'accés dels vehicles des del carrer de Gimnàs cap al carrer de Cadmo i el pont, s'ha col·locat semàfors a la cruïlla d'aquests carrers, que es mantindran un cop acabin les obres. D'altra banda, es garanteix la mobilitat dels vianants amb itineraris senyalitzats per les zones afectades per les obres.



natural ocre, combinada amb franges de quarzita vermella. Pròxima a la sortida de l'església hi haurà una font ornamental, mentre que en els dos extrems de la plaça es concentraran dues zones de descans amb bancs, gespa i espais de jocs infantils. L'arbrat actual, compost per til·lers i tipuanes, es preserva i reubica envoltant l'espai central, i s'incorporen noves espècies d'arbres de flor, com ara pruners i arbres de l'amor. Paral·lelament, al front edificat del carrer de la Riera, es plantarà una alineació d'alzines.

### LES ACTIVITATS DE FESTA MAJOR, A L'AMFITEATRE DEL CASTELL

L'actual plaça del Doctor Guardiet es feia servir per a espectacles de Festa Major i enguany, amb motiu d'aquestes obres, l'espectacle inaugural amb Antonio Canales i Amador Rojas, el concert de Festa Major o l'actuació de l'Esbart Dansaire, passaran a celebrar-se al Parc del Castell, a l'amfiteatre que s'està construint actualment. El nou disseny de la pl. Dr. Guardiet permetrà que es puguin celebrar activitats culturals com la Fira de Sant Galderic o Sant Jordi, entre altres.



Imatge virtual aèria de com quedarà la plaça, un cop finalitzada la seva remodelació.



# Projectes per estalviar

**Dels 19 projectes que enguany subvenciona el Fons Estatal per a l'Ocupació i la Sostenibilitat Local (FEOSL), 2 tenen l'objectiu de millorar l'eficiència energètica de diferents equipaments municipals. Un cop s'hagin aplicat les millores previstes en aquests edificis, l'Ajuntament de Rubí estalviarà més de 630.000 kW/h a l'any, l'equivalent al 6 % del consum total anual d'aquests equipaments. Totes dues obres han estat adjudicades a l'empresa rubinenca José Sánchez Gil per un import de 268.802,68 euros.**

Les mesures incloses al **projecte per a la millora de l'eficiència energètica de diversos equipaments públics, educatius, esportius i de serveis de Rubí** comportaran un estalvi econòmic estimat de 51.000 euros a l'any. Aquestes millores, a més, suposaran una reducció anual de 292.000 quilos de CO<sub>2</sub> a l'atmosfera. El projecte ha estat adjudicat a l'empresa rubinenca José Sánchez Gil per un import de 168.146,15 euros.

Les actuacions es duran a terme en 9 edificis educatius (CEIP Joan Maragall, CEIP Maria Montessori, CEIP Torre de la Llebre, CEIP Ramon Llull, CEIP Schola, CEIP Teresa Altet, Finca Font del Ferro, El Bullidor i l'Escardívol), en 3 equipaments esportius (al camp de futbol i el pavelló de Can Rosés, i al camp de futbol del 25 de Setembre), així com en 4 edificis de serveis municipals (casa consistorial, Rubí+D, Policia Local i Mercat Municipal).

Després d'analitzar aquests 16 equipaments, s'ha determinat quin és el màxim ús energètic en cadascun i s'han establert les mesures d'estalvi més adequades en cada cas.

Els **sistemes de climatització** i, especialment, el sistema de calefacció són els que generen més consum energètic en una desena d'aquests edificis. Destaca especialment el consum de climatització de la casa consistorial (72 % del total) i del CEIP Torre de la Llebre (71 % del total) i el sistema de calefacció del CEIP Teresa Altet (69 % del total).

La **il·luminació** és un altre dels usos que genera més consum energètic. Al CEIP Joan Maragall suposa el 41 % del consum total d'energia de l'edifici, mentre que al CEIP Ramon Llull aquest percentatge arriba al 38 %.

Els **equips per al funcionament de les instal·lacions** també comporten un consum energètic notable, especialment al Mercat Municipal (51 %) i al camp de futbol del 25 de Setembre (45 % del total).

Per últim, també s'aplicaran mesures per reduir el consum de l'**aigua calenta sanitària**, que és especialment elevat al camp de futbol de Can Rosés (49 % del total).

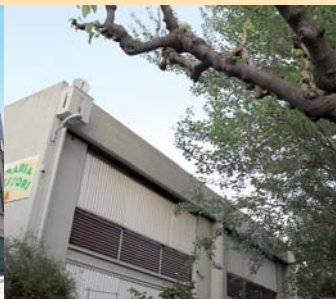
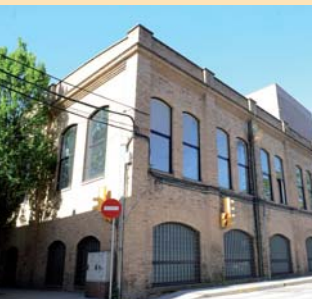

### Algunes de les actuacions que es duran a terme en aquests edificis, en funció de les seves característiques i necessitats, són:

- La instal·lació de termostats programables per activar la climatització quan convingui, per tal d'evitar-ne el funcionament en hores i dies en els quals no hi ha ningú a l'edifici.
- La col·locació de vàlvules termostàtiques als radiadors per poder obrir i tancar automàticament el pas de l'aigua calenta segons la temperatura desitjada.
- El canvi dels fluorescents actuals per models de baix consum.
- La instal·lació de detectors de presència, amb l'objectiu d'apagar o encendre la il·luminació d'un espai en funció de la presència o no de persones a la zona.
- La instal·lació de modelitzadors de consum elèctric que permetin augmentar l'eficiència elèctrica localitzant, quantificant i eliminant consums no desitjats originats per causes diverses.
- La instal·lació de panells d'energia solar fotovoltaica (aquesta mesura només s'aplicarà al Bullidor).
- La col·locació d'airejadors a les aixetes que redueixen el cabal d'aigua.

L'Ajuntament de Rubí també **renovarà les instal·lacions de climatització i el sistema de control associat de l'edifici Rubí+D**. Aquest projecte també ha estat adjudicat a l'empresa rubinenca José Sánchez Gil, per un import de 100.656,53 euros.

Després d'analitzar l'estat actual d'aquestes instal·lacions, el consistori ha detectat diverses deficiències que cal reparar per aconseguir un sistema més eficient i adaptat a la normativa vigent. En aquest sentit, es reformarà la climatització interior i exterior, el sistema de control, el de descalcificació de l'aigua de consum, el sistema d'aigua freda/calenta i les bombes d'impulsió per distribuir l'aigua.

Pel que fa a la **climatització exterior**, s'ha detectat un problema en els conductes d'aire, que estan oxidats i deteriorats. Per aquest motiu seran substituïts per aconseguir el correcte funcionament de la màquina, augmentant el rendiment del sistema i reduint pèrdues, tant econòmiques com energètiques i ambientals.

En el cas de la **climatització interior**, es canviarà la conducció a la sala de calderes, ja que les canonades actuals es troben deteriorades. Com que la

caldera de gas natural funciona correctament, no s'hi farà cap actuació. Simplement se seguirà fent el manteniment habitual.

L'edifici Rubí+D disposa d'un **sistema de control de climatització** que actualment no funciona correctament. El projecte preveu la realització d'un estudi i la posterior instal·lació d'un nou sistema domòtic per controlar la climatització de l'edifici des de la zona de recepció, des d'on es pugui visualitzar la temperatura de les diferents sales i planificar el sistema de forma eficient energèticament.

Pel que fa a la **instal·lació d'aigua calenta sanitària**, el principal problema detectat ha estat la corrosió de les canonades, com a conseqüència de la forta presència de calç a l'aigua. En aquest sentit, s'haurà de substituir tot el sistema de canonades i el de bombes hidràuliques. A més, s'instal·larà un descalcificador per evitar futurs problemes.

Per últim, es crearan 6 finestres practicables (2 per planta) per a la ventilació natural de l'edifici, que disposaran de les prestacions tèrmiques i acústiques més adequades per a aquest edifici.







# Un centro sanitario de proximidad

**e** l nuevo Hospital Vicente Ferrer de Rubí podría comenzar a construirse durante el primer trimestre de 2011 según el proyecto arquitectónico de *Corea & Moran Arquitectura i Cesc Duran Arquitectes Associats*. El centro sanitario será de proximidad y podrá atender una población de hasta 200.000 personas de Rubí, Sant Cugat y Castellbisbal.

El hospital, que se ubicará en unos terrenos situados en Can Sant Joan, tendrá una superficie total de 22.471,68 m<sup>2</sup>, una superficie construida de 16.371,68 m<sup>2</sup>, y un coste aproximado de 45 millones de euros. El edificio, diseñado por arquitectos que han realizado otras obras públicas en el sector sanitario como el CAP Sant Genís de Rubí, los hospitales de Reus y Mollet, o la Unidad de quemados del Vall d'Hebrón, será una construcción de tres plantas adecuada a la topografía del terreno, ya que aprovechará la pendiente del solar para reducir el impacto visual e integrarla con el entorno desde el punto de vista paisajístico. En las diferentes plantas, además de una planta subterránea de aparcamiento con capacidad para 200 vehículos, se ubicarán:

- Planta semisubterránea con 33 boxes de urgencias, unidades de diagnóstico por la imagen y cirugía.
- Planta baja con un total de 44 consultas externas, hospital de día, gabinetes de endoscopia, servicios generales, muelle de carga y descarga, y el módulo de instalaciones y logística.
- Primera planta con administración, hemodiálisis renal, cafetería y la unidad de sociosanitario.

El nuevo Hospital Vicente Ferrer atenderá todos los procesos programados de poca o mediana complejidad de la mayoría de especialidades, así como las pruebas diagnósticas más frecuentes (radiografías, ecografías, mamografías, tomografías, resonancias...) y la atención urgente, leve y menos grave de medicina, pediatría y traumatología, para reducir los desplazamientos a Terrassa a aquellas situaciones estrictamente necesarias que requieran atención de alta complejidad.

Además, el hospital acogerá la mayoría de las consultas de medicina especializada (pediatría, cardiología, ginecología, neurología, etc.), ubicadas ahora en los centros de atención primaria de las poblaciones a las que da servicio, así como otras que completarán la cartera de servicios de los hospitales de Mútua Terrassa y Consorci Sanitari de Terrassa.

Por lo que se refiere a urgencias, el hospital contará con especialidades de medicina, traumatología y pediatría, así como analítica y exploraciones radiológicas básicas, dispondrá de un área con camas de observación para estancias inferiores a 48 horas, y diversas unidades especializadas (hospitalización a domicilio, hemodiálisis, diagnóstico por la imagen, laboratorio clínico de urgencias, hospitalización sociosanitaria con camas de convalecencia...).



**ATENCIÓN ESPECIALIZADA**  
ADEMÁS DE URGENCIAS, TAMBIÉN SE REALIZARÁN VISITAS A ESPECIALISTAS

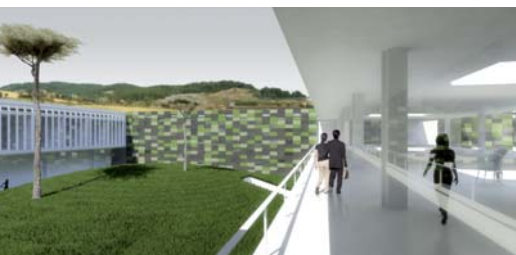

## CONSULTAS EXTERNAS Y GABINETES

Las especialidades que se ubicarán en este nuevo equipamiento serán:

- Medicina interna
- Hematología
- Pediatría
- Endocrinología
- Cardiología
- Neurología
- Pneumología
- Alergología
- Aparato digestivo
- Reumatología
- Oncología

## DISPOSITIVO ASISTENCIAL

- Camas de estancia media: **25**
- Salas de operaciones CMA: **4**
- Consultas: **33**
- Salas de operaciones CmA (Cirugía menor Ambulatoria): **2**
- Gabinetes: **13**
- Box de urgencias: **33**
- Box de hospital de día: **25**
- Camas de observación de urgencias: **10**
- Puntos de diálisis renal: **16**
- Boxes CMA (Cirugía Mayor Ambulatoria):

**16**

## UNIDAD DE CIRUGÍA SIN INGRESO (UCSI)

Se trata de la Unidad de Cirugía Sin Ingreso (UCSI) alternativa a la cirugía convencional, pero sin ingreso hospitalario, que utilizarán los servicios siguientes:

- Cirugía general
- Ginecología
- Cirugía ortopédica y traumatología
- Oftalmología
- Cirugía vascular
- ORL
- Cirugía pediátrica
- Clínica del dolor
- Cirugía maxilofacial
- Digestivo
- Urología
- Neumología
- Cardiología

## DIAGNÓSTICO POR LA IMAGEN

- Salas de radiología simple: **3**
- Sala de ecografía mamaria: **1**
- Salas de exploración teledirigida: **1**
- Sala de ortopantomografías: **1**
- Salas de ecografías: **2**
- Sala de tomografías: **1**
- Salas de ecografía intervencionista: **1**
- Sala de resonancia magnética: **1**
- Salas de mamografías con estereotaxia: **2**

# Nuevos planes de ocupación local

**e**l Ayuntamiento inicia un plan extraordinario de ocupación local, que prevé la contratación durante seis meses de 159 personas en situación de desempleo para desarrollar 7 proyectos municipales en sectores y actividades que pueden generar nuevos puestos de trabajo, como las energías renovables, las Tecnologías de la Información y la Comunicación (TIC) y la rehabilitación de edificios y equipamientos de titularidad o uso público y espacios públicos.



**NUEVAS TECNOLOGÍAS**  
LAS TIC TAMBIÉN SON OBJETO DEL PLAN DE OCUPACIÓN



El plan de ocupación se dirige a personas desocupadas e inscritas como mínimo, desde hace 6 meses como demandantes de empleo en el servicio público de ocupación, y que no cobren la prestación y/o subsidio de paro o les falte un mes para agotarla. Tendrán preferencia aquellas personas que hayan participado en acciones formativas relacionadas con los 7 sectores seleccionados, los jóvenes hasta 30 años y trabajadores/as con discapacidad y otros colectivos en situación de riesgo.

Este nuevo plan tiene un coste de 1.232.500 €, de los cuales el consistorio aporta 240.000 €, pretende fomentar la ocupación de personas en situación de desempleo y mejorar su capacidad de adaptación al cambio, su calificación y competencias profesionales, mediante la adquisición de la experiencia laboral y la formación profesional. Recibirán 100 horas de formación, en aspectos como herramientas para la búsqueda de trabajo, autoempleo, trabajo en equipo, rehabilitación de edificios, formación básica de prevención en la construcción, soldadura, recuperación de alcorques, automatismos en el control de riego, TIC en las administraciones públicas, digitalización de documentos y diseño de páginas web.

## 159 contrataciones:

- 1 98 contratados** para rehabilitación de edificios, equipamientos y viviendas públicas.
- 2 19 contratados** para digitalización y tratamiento documental, con el fin de modernizar y adaptar la administración local a las nuevas tecnologías con un proceso de digitalización de los fondos documentales municipales.
- 3 16 contratados** para rehabilitación de los alcorques que se encuentran en la vía pública. Se harán tareas de corrección de la altura, colocación de manta anti-germinante, reposición de arena y otros materiales.
- 4 11 contratos** para alfabetización y dinamización del uso de las TIC y la gestión telemática.
- 5 7 contratados** para dinamización y creación de portales webs de servicios municipales, con el fin de potenciar el acceso electrónico de la ciudadanía a una información de calidad, ágil y rápida a partir de los nuevos medios tecnológicos.
- 6 5 personas contratadas** para rehabilitación y mejora de los sistemas de riego en edificios y equipamientos públicos con el fin de mejorar la eficiencia y ahorro energético.
- 7 3 contrataciones** para el proyecto de las TIC en la gestión documental y los archivos municipales.

## MÁS INFORMACIÓN

**Instituto Municipal de Promoción Económica (IMPES)**  
Rubí+D, Rambleta Joan Miró, s/n  
tel. 935813900  
informacio@impes.es



## Ajuts a l'IBI per a diversos col·lectius



**f**ins al 15 d'octubre gent gran i persones en situació d'atur amb escassa capacitat econòmica així com les famílies monoparentals (que d'aquesta forma quedaran equiparades a les famílies nombroses), poden sol·licitar els ajuts a l'Impost de Béns Immobles, segons les bases que va aprovar el ple de l'Ajuntament celebrat el 27 de maig de 2010. Més informació sobre aquests ajuts a [www.rubi.cat/tramits](http://www.rubi.cat/tramits).

## Inscripcions als concursos de monòlegs



**L**es persones interessades en participar al VI Concurs de Monòlegs s'han d'inscriure abans del 2 de juliol a l'Espai Jove Torre Bassas presentant un currículum artístic i el text del monòleg. Els dies 14, 15 i 16 de juliol es farà la fase de classificació, de la qual sortiran els 3 finalistes. Els premis tenen una dotació de 1.000 € per al guanyador, i de 300 i 200 euros per als segon i tercer classificat, respectivament. Més informació: [www.rubi.cat/joventut](http://www.rubi.cat/joventut)

## Mixing colors 2010

**e**l 13 de juliol tindrà lloc el Mixing Colors 2010. Com a novetat principal de l'edició d'enguany, es farà el I Concurs de BreakDance de Rubí (de 12 a 18 h). A partir de les 10 h comença el V Concurs de Graffiti de Rubí. La jornada finalitzarà a les 22 h amb el concert amb Cooking Bananas (MUCHO MUCHACHO & Cookin'Soul) i Gran Pueblo. Inscripcions, a través del correu [mixingcolors@ajrubi.cat](mailto:mixingcolors@ajrubi.cat). Més informació: [www.rubi.cat/joventut](http://www.rubi.cat/joventut).



**PSC**  
Anna M. Martínez  
Regidora del Grup  
Municipal Socialista

### UN GRAN PROJECTE!

Els grans projectes acostumen a tenir un recorregut que, habitualment, resulta complex i llarg en el temps. El nostre hospital, l'hospital Vicente Ferrer, és un d'aquests grans projectes. Vam iniciar el camí l'any 2001, quan els socialistes érem a l'oposició, amb una moció presentada pel PSC al Ple Municipal que volia fer palesa la necessitat de tenir un

hospital de referència al territori. Quan l'any 2003 vam guanyar les eleccions municipals, aquest projecte es va situar en lloc preferent a la nostra agenda política. Fins al 2004, el resultat d'aquesta demanda per part del govern de l'època (CIU) havia estat negatiu. Es va partir d'un govern d'esqueres, i amb clara vocació de servei a les persones, que es recull la necessitat de la nostra ciutadania de tenir un centre hospitalari de referència i que



**ICV-EUIA**  
Marta Ribas  
Portaveu del Grup  
Municipal d'ICV-EUIA

### POUM DESCAFEÏNAT

Aquest juny s'aprova el Pla d'ordenació urbanística de la ciutat, que fixa com ha de ser Rubí durant els pròxims 12 anys (creixement de població previst, nous barris, nous infraestructures i equipaments...). Lamentablement, ICV-EUIA no ens hi sumem. O més aviat ens n'han deixat fora. Des que fa dos anys es va aprovar inicial-

ment al Ple Municipal (o més ben dit, des d'abans), Iniciativa i Esquerra Unida reclamàvem a l'equip de govern més valentia en el plantejament d'aquesta planificació del Rubí del futur. Més valentia en obrir el debat a la ciutadania i més valentia en proposar solucions per als problemes prioritaris de la ciutat. Però no se'n ha fet cas. I com a mostra un botó de la trentena d'al·legacions que vam presentar al projecte, només se'n n'ha acceptat una.



**PP**  
Grup Municipal del PP (article escrit per Noves Generacions de Rubí)

### RUBÍ, LA CIUDAD SIN OCIO

Es una realitat evident que todos los jóvenes que desean disfrutar de cualquier tipo de ocio tienen que salir de Rubí para ir a otras localidades vecinas. Esto es así fin de semana tras fin de semana. Hasta el punto que algunos rubinenses han asumido que Rubí es una ciudad pequeña, ciudad

dormitorio, y que como tal no podemos disponer de ocio. Ese pensamiento es el resultado de la política de desidia y abandono en materia de juventud que ha llevado a cabo el Ayuntamiento dirigido, durante 24 años por ICV y desde 2003 por los socialistas. Ellos no creen en una ciudad de primera, sino en esa ciudad dormitorio e industrial, más bien pequeña y sin molestar mucho, que



**ERC**  
Arés Tubau  
Portaveu del Grup  
Municipal d'ERC

### POUM: LA RESPONSABILITAT DE FER ENCAIXAR LES PECES PER DECIDIR EL FUTUR DE RUBÍ

Finalment el nou POUM ha vist la llum del final del túnel, més de 20 anys després d'haver-se redactat per primera vegada. Només aquest ja ha de ser un motiu de satisfacció per a la ciutat, ja que la planificació dels propers 12 anys està garantida amb aquest nou

Pla. Però hi ha altres elements que ens han de fer estar satisfets. Per aquest motiu, Esquerra ha donat el seu suport al Pla. Tenim un creixement controlat de la població que permetrà que els nostres fills puguin continuar vivint a la ciutat, però mantenint la seva essència de poble, d'aquest poble que encara reconeixem tots plegets. A més, es limita de manera estricta l'expansió territorial a



**CIU**  
Xavier Reinaldos  
Portaveu del Grup  
Municipal de CIU

### ÉS POSSIBLE

En primer lloc bona Festa Major. És molt probable que quan el lector lleigui aquest article, el Pla d'ordenació urbana (POUM) ja sigui una realitat a la nostra ciutat. El POUM s'aprova 14 anys després de l'inici dels primers treballs per a la seva modificació en el llunyat 1996. Les lleis i les necessitats de la nostra societat

s'han modificat en aquests anys i la nostra ciutat ha anat perdent oportunitats d'avançar i posar-se al capdavant de les ciutats importants del país. Fer-ho era possible. El POUM no és una vareta màgica que de la nit al dia canviària la nostra ciutat, tampoc no és la resposta als reptes que tenim per davant. És una eina de gestió que tindran els governs municipals dels propers, com a mínim, 12 anys. El



**ACR**  
Grup Municipal d'ACR

### EQUIPEM LA CIUTAT I DESPRÉS, SI CAL, JA CREIXEREM

Fa uns dies, quatre grups municipals, PSOE, ERC, CIU i PP, van aprovar de manera provisional el nou Pla d'ordenació urbanística municipal, conegut també per la sigla POUM. Aquest instrument urbanístic estableix quin és el model de ciutat que volem per als propers 12-15 anys. L'any 1997 molts

rubinencs i rubinenques ja ens vam oposar aleshores a la proposta de planejament urbanístic que el govern municipal del moment proposava, basat essencialment en un gran creixement residencial a la zona agrícola de Can Ramoneda. Ara, sobre la base d'un Rubí de 74.000 habitants, amb barris d'elevada densitat, amb una manca més que evident de serveis i equipaments, amb poques zones ver-

doni servei als municipis de Rubí, Castellbisbal i Sant Cugat.

El camí va començar quan el 2006 l'Hospital de Rubí va fer la cessió dels terrenys per a l'Hospital de la Generalitat de Catalunya. El passat mes de maig vam poder veure el projecte guanyador i la mateixa del nostre hospital. Un equipament accessible, i sobretot sostenible, integrat al Parc de Ca N'Oriol i respectuós amb l'entorn que l'acollirà. Un nou motor econòmic per al territori, que potenciarà l'activitat empresarial vinculada a l'activitat hospitalària i que

generarà nous llocs de treball.

Els socialistes hem treballat molt per millorar la salut de la nostra ciutat des de tots els punts de vista. Des de l'atenció primària, al gener de 2008 es va inaugurar el tercer Centre d'Atenció Primària, el CAP Sant Genís, un dels 94 centres que s'han construït a Catalunya en el període 2004-2010. Hem estat testimonis actius de les millores en l'atenció continuada al servei de primària i l'increment dels serveis d'atenció domiciliària, així com la millora en les especialitats.

Des de l'Ajuntament hem potenciat la salut pública, incrementant les accions de protecció i promoció, així com l'elaboració del primer Pla municipal de salut de Rubí.

No descansen. La salut és un bé molt preuat i cal dedicar tots els esforços possibles perquè la ciutadania rebi la millor atenció. Aristòtil va dir "l'esperança és el somni de l'home despert". Els socialistes vam tenir un somni l'any 2001, i com a "persones despertades" vam lluitar perquè la nostra esperança i el nostre somni, l'hospital de Rubí, fos una realitat. FET!

Ara ja amb el projecte definitiu sobre la taula, ICV-EUIA considerem que aquest POUm no resol, al nostre parer, els principals reptes de Rubí:

No fa suficient habitatge protegit. Creiem que almenys la meitat de l'habitatge nou que preveu el POUm hauria de ser públic i, la majoria, de lloguer. En canvi, el que preveu no arriba al 40 %.

No aposta prou per la mobilitat sostenible. El Pla preveu augmentar els carrils de circulació a l'avinguda de l'Estatut i a la C1413 (desdoblant-la i a l'altre costat de la riera), en comptes de reduir la capacitat de vehicles i apostar amb valentia pels via-

nants i carrils bici. Tampoc preveu suficients aparcaments per a una ciutat de noranta mil habitants. Genera risc de més tancament d'empreses, amb el propòsit de transformar zones industrials en zones d'habitatge, sense condicions paral·leles de garantir que l'activitat empresarial es quedarà a la ciutat, generant feina.

Es menja 130.000 m2 del parc de Ca N'Oriol i 280.000 m2 de les Valls de Sant Muc. Alhora que, en tots dos casos, augmenta l'espai previst per construir respecte de l'aprovació inicial. Es perd l'oportunitat de crear un gran espai cívic a

l'Escaridivol, on preveuen construir 187 pisos, densificant més la població del centre, sense aprofitar per fer créixer l'espai lliure d'aquest punt clau de la ciutat. A més, s'eliminen tots els espais d'aparcament lliure i gratuït del centre, sense crear-ne de nous.

I tampoc es resolen els dubtes sobre els abocadors, perquè es deixa el problema a mercè d'un futur pla especial que reguli l'ús dels actuals forats d'extractives i possibles d'abocadors.

Per aquests motius, i molts d'altres, ICV-EUIA de Rubí demana NO a aquest POUm.

les va bien a ellos. Desde Noves Generacions del Partit Popular queremos una ciudad viva, una ciudad que tenga el ocio que buscan los rubinenses fuera de Rubí, eso quiere decir que una fabrica ocupada de forma ilegal no se puede considerar ocio apropiado para Rubí y es insuficiente, en cualquier caso. Ocio es pensar en todos los jóvenes, no sólo en unos, buscar zonas adecuadas y habilitar actividades para ello. Ocio es permitir zonas de bares musicales, facilitar zonas de ocio en las afueras y

polígonos, mejorando la comunicación a su vez. Fomentar las zonas deportivas y realizar actividades deportivas nocturnas como se hace en muchas ciudades. Estamos en época de exámenes, ¿y los jóvenes que ahora pasan la noche estudiando?, ¡pues cómo no!, tienen que irse a otras ciudades donde encuentran bibliotecas y salas de estudio que no cierran a las 12 como en Rubí, lo que es completamente insuficiente.

En Rubí una sola medida en política de juven-

tud y de ocio sería positiva, ya que el Ayuntamiento no ha realizado ninguna, quedando después que los jóvenes estén contentos con su ciudad.

Pero no sólo afecta a los jóvenes, cualquier ciudadano que quiera disfrutar de ocio en Rubí simplemente no lo encontrará, con lo que su única solución sería salir de Rubí.

El Partido Popular quiere un Rubí para todos, que guste a todos, y pese a la incapacidad del PSC, se puede hacer.

diferència d'altres intents de revisió del POUm, aquesta vegada no es preveu la construcció de milers d'habitatges allà on tots volem que hi hagi un gran parc: el Parc de les Valls de Sant Muc, amb 140 hectàrees de terreny, serà l'espai natural protegit més important de la ciutat. Un espai que inclourà els terrenys rurals i agrícoles de Can Ramoneda, Can Roig i Can Xercavins.

El POUm també planifica i distribueix de manera equitativa sobre el territori els equipaments que la ciutat necessitarà en un futur: equipaments

sanitaris, educatius, culturals, esportius, etc. El déficit d'espais que actualment té la ciutat s'ha de solucionar en els propers anys, si es construeixen els equipaments que preveu el POUm.

També es planifica la transició d'aquelles zones on ara conviuen indústries i habitatges: la convivència és difícil, herència de tots aquests anys sense planificació efectiva. Ara les indústries es podran anar traslladant a les zones industrials, deixant els espais dels barris per a habitatge, comerç i zones verdes.

Finalment, el sector de l'Escaridivol, amb un gran espai central de 14.790 m2, que permetrà continuar celebrant la Festa Major i tots aquells esdeveniments ciutadans que faran que Rubí continuï sent Rubí.

I a les portes de la Festa Major d'enguany, no puc deixar de desitjar a tothom que gaudeixi d'aquests dies de festa, que participi de les activitats i que faci que Rubí continuï viva. Bona Festa Major!

[www.arestubau.cat](http://www.arestubau.cat) / [www.esquerrarubi.cat](http://www.esquerrarubi.cat)

POUm serà una eina que a mans d'uns o altres pot tenir resultats diferents i contradictoris.

En mans d'un govern que ambicioni una ciutat moderna amb vocació de lideratge al seu entorn, que cregui en les seves oportunitats de futur, que cregui en la seva promoció econòmica i social però que alhora vulgui preservar el seu patrimoni natural, el POUm pot ser útil. Rubí pot avançar molt amb aquest nou instrument urbanístic, ara, però, cal fer-lo passar de l'àmbit de les idees i de les paraules a la realitat dels fets, cosa que tots

saben fer, moltes vegades el paper ho agunta tot. El POUm en mans d'un govern conformista, que posa la tàctica de la permanència del poder per damunt del compromís amb la gent. Un govern que és capaç de renunciar al fons però l'estètica, que sacrifica un espai com la plaça Dr. Guardiet, en comptes de fer un projecte de gran abast, que ens tanca la plaça tres setmanes abans de Festa Major, només per garantir-se'n la reinauguració abans de les eleccions, incapaç de col·laborar amb altres ajuntaments per cercar inversions o

difficultant la creació d'activitat econòmica amb la tramitació lenta i burocràtica de les llicències. Amb un govern així aquest Pla és una eina inútil, no servirà per a res, més enllà, és clar, de generar de nou frustració a la ciutat.

Amb un nou govern de gent que es fixa fites importants però amb la perseverança i convicció que canviar la ciutat és possible, amb un nou estil, amb noves idees, el canvi és possible.

[www.ciutad.rubi](http://www.ciutad.rubi)

des, amb una estructura viària molt feble i escassa, el nou POUm ens planteja que es puguin construir més de 11.000 habitatges, fet que ens portarà a ser una ciutat de pràcticament 100.000 habitants en les properes dècades. Realment Rubí està preparat per absorbir aquest volum de creixement? Equipem primer la ciutat i després ja ens plantejarem si hem de créixer? Volem un nou POUm, sí, però fet amb la complexitat i la participació real del teixit social de la ciutat, i no fet des dels còmodes despatxos

dels tecnòcrates a sou de l'Ajuntament. No volem un POUm que torni a proposar la conversió d'una part de les terres agrícoles de Can Ramoneda en sòl urbanitzable, per molt que de moment ens dignin que hi volen posar algun servei universitari, i no pas habitatges. De debò volem que ens ho creguem això? No volem un POUm que hipotecar per sempre més el darrer gran espai lliure que resta al centre de la ciutat, l'Escaridivol. Aquest és un espai estratègic i neuràlgic de Rubí, en gran part de titularitat pública

i qualificat com a zona verda i d'equipaments, que des de fa anys desenvolupa el paper d'un espai multifuncional que s'adapta al llarg de l'any a les necessitats de la ciutat (aparcament, Festa Major, RubíFira, etc.). Volem una millora a l'Escaridivol, sí, sempre que sigui perquè el convertim en un veritable parc polyvalent de caràcter públic, sense cap ús privat ni habitatge. Més informació a [www.acr.cat](http://www.acr.cat)



TEMPS LLIURE  CONEIX EL PATRIMONI DE RUBÍ (II)

# Ateneu Municipal



Coronament d'una de les dues pilastres que delimiten l'entrada principal, d'influència modernista



Detall pintura interior del sostre d'una de les sales



Vitralls de la torreta



Detall del la barana del balcó amb ferro forjat



Xemeneia del sostre



Moble restaurat (que es conserva a la permanent del Museu)

## HISTÒRIA

Va ser la torre de Climent Riba, un pagès rubinenc emigrat a Xile que es va enriquir amb el comerç de guano. Es va acabar de construir el 1912 pels manobres Francesc Rovira i Màrius Marcel. Malgrat que no hi ha documents que ho acreditin, es creu que va ser obra de Lluís Muncunill Parellada, arquitecte municipal de Rubí entre 1892 i 1925. Si es fa un estudi comparatiu amb altres treballs d'aquest arquitecte, es poden veure clars punts en comú, com la casa Escudé (1905) o la casa Galí, ambdues de Terrassa.

L'actual construcció és d'un estil colonial. Consta d'un cos polièdric amb soterrani, planta i primer pis cobert per un terrat, amb la torrada o miranda a una cantonada, coronada per una teuladeta a quatre vertents. Grans finestral i balcons que es distribueixen per les quatre façanes, i uns jardins que en principi eren vinyes, envolten el conjunt.

L'edifici té un acabat exterior lliscat i pintat, i amb influències gaudinianes, les més importants de les quals són els coronaments de les dues pilastres que delimiten l'entrada principal que està a nivell de carrer. Estan construïts per rajoles trossejades, a l'estil de la famosa barana de la plaça del Parc Güell de Barcelona. Un altre element típic modernista és l'interior de la torre Riba amb parets de línies corbes, com la Pedrera o casa Milà.

Altres elements modernistes són les decoracions pintades que encara es troben a les estances.

Un altre element interessant són els vitralls de colors de les finestres de la torrada. També destaquen els treballs de ferro forjat a les baranes dels balcons i de les finestres del pis superior. Alguns dels mobles de la casa d'estil genuïnament modernista es conserven al Museu Municipal Castell Ecomuseu Urbà.

## OBRES I MILLORES

L'Ateneu es troba tancat actualment per obres de millora. S'hi fan treballs de pintura tant exterior com interior, així com reparació d'esquerdes i fures interiors i exteriors. Aquests treballs de pintura restauraran també les cenefes originals interiors. També es realitza la reparació del badalot, la supressió de barreres arquitectòniques al bany i la reparació i substitució de fusteries. Els treballs finalitzaran amb la reparació de les instal·lacions d'electricitat, fontaneria o climatització, entre altres, per adequar-les a la normativa vigent. La inversió en aquestes millores és de prop de 100.000 euros.

## UBICACIÓ

L'Ateneu municipal es troba al carrer Xile, 1, al centre de Rubí.



## Dilluns, 21 de juny

**Concert Chopin. A càrrec de Daniel Ligorio**

Considerat per la crítica i el públic com un dels joves pianistes de més projecció del panorama nacional.

**Biblioteca Mestre Martí Tauler (C/ Aribau, 5). Sala d'exposicions, a les 20 h**

juny 2010

	1	2	3	4	5	6
7	8	9	10	11	12	13
14	15	16	17	18	19	20
21	22	23	24	25	26	27
28	29	30				

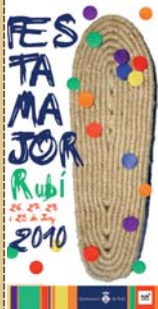

## Del 26 al 29 de juny

**Festa Major de Sant Pere**

26 de juny

**12 h: Pl. Pere Aguilera. Pregó de Festa Major, a càrrec d'Albert Sans i Arfs**

**22.30 h: Parc del Castell. Espectacle Inaugural: Mano a mano, Antonio Canales & Amador Rojas**

27 de juny

**24.30 h: L'Escardívol. Concert: Macaco**

28 de juny

**22.30 h: Parc del Castell. Actuació de l'Esbart**

**Dansalre de Rubí**

29 de juny

**23 h: L'Escardívol. Promusical.**

Consulteu el programa complet d'activitats adjunt a la revista i a [www.rubi.cat/cultura](http://www.rubi.cat/cultura)

juliol 2010

			1	2	3	4
5	6	7	8	9	10	11
12	13	14	15	16	17	18
19	20	21	22	23	24	25
26	27	28	29	30	31	

**Biblioteca 2.0: web social i altres innovacions**

## Del 5 al 9 de juliol

**Els Juliolis de la UB: Biblioteca 2.0: web social i altres innovacions**

Coordinació: Dídac Margaix, bibliotecari de la Universitat de València.

**Biblioteca Municipal Mestre Martí Tauler (C. Aribau, 5)**

**Horari: de 16 a 20.30 h (curs de 20 o 30 hores)**

**Més informació [www.rubi.cat/biblioteca](http://www.rubi.cat/biblioteca)**



**Queda't amb el dia!**

Retalla l'activitat que no vulguis perdre't i així la podràs guardar a on vulguis per no oblidar-te'n



## De l'1 al 29 de juliol

**Estiu Jove 2010:**

**Mixing Colors 2010: 3 de juliol de 2010**

**V Concurs de Graffiti de Rubí i Concurs de Break dance de Rubí**

**De les 10 a les 18 h**

**VI Concurs de Monòlegs de Rubí**

**"Aquí no et prendrem per boig"**

**14, 15, 16 i 17 de juliol, a diferents bars de la ciutat**

**Torneig de cartes Magic del tipus Legacy 1.5 (no DCI)**

**16 de juliol, a l'Espai Jove Torre Bassas, a les 17 h**

**Cinema Jove**

**Casanegra (2 de juliol). Summer Wars (9 de juliol).**

**[REC]2 (23 de juliol)**

**Espai Jove Torre Bassas, a les 19 h.**

**Tallers joves: Fotografia digital, Break Dance, Pilates, Dansa del ventre, Danses de Bollywood**

**Informació i inscripcions a l'Espai Jove Torre Bassas**

Consells de protecció civil a les revetlles

L'adquisició i l'ús dels petards s'ha de fer sota la supervisió dels adults.

Trobareu tota la informació sobre "Revetlles amb precaució" i també la historieta *En Pau, l'Arnau i l'Arnau*... Quina revetlla! a [www.gencat.cat/revetlles](http://www.gencat.cat/revetlles).

## Sigueu responsables amb els nens

Tingueu en compte que la **classe III** d'articles pirotècnics no està autoritzada per als menors de 18 anys.

